Anno 103 Numero 158

Lire 80 (spedizione in abbonamento postale) Abbon. Italia (c.c.p. 2/1360): anno L. 18.000, semestre 9350, trimestre 4850 - Estero: anno L. 29.000, semestre 14.850, trimestre 7600.

REDAZIONE, AMMINISTRAZIONE, TIPOGRAFIA: 10126 TORINO, VIA MARENCO 32
Centralino telefonico autom. 66.66 - Telex 31.121

LA STAMPA

Mercoledì 9 Luglio 1969

Inserzioni: ETAS KOMPASS PUBBLICITA' SpA
10100 Torino, via Roma 80 - Tel. 636.063
10126 Torino, via Marenco 32 - Tel. 636.063
20122 Milano, via Cerva 35 - Tel. 790.121
00198 Roma, via Po 12 - Telefono 856.819
16121 Genova, via 12 Ottobre 186/c tel. 595.632

Il giornale si riserva in ogni caso il diritto di rifiutare qualsiasi inserzione

Pubblicità: L. 700 il mm. (magg. a date rigore num. 20%) - Occasionali, Not. Azienda, Ric. personale L. 800 il mm. - Finanz., Legali L. 1000 il mm. - Necrologi L. 700 la parola, grassetti il doppio - Echi L. 1600 la linea - Economici: vend. soltanto - Estero num. 25% - Copie arretrate: prezzo doppio - Estero (spediz. aerea Paesi contrass. con asterisco): *Argentina; *Australia cs. 35; Austria sc. 5; Belgio fr. 8; *Brasile; *Canada cents 35; *Congo fr. 30; *Danimarca kr. 1,20; *Etiopia D.E. 0,60; *Finlandia Fmk 0,70; Francia n. fr. 0,80; Germania D.M. 0,70; *Ghana sh. 2; *Grecia dr. 6; *Inghilterra sh. 1,6; *Iran rls. 18; *Israele Ag. 90; Jugoslavia din. 180; *Kenia sh. 2; *Libano p.l. 80; *Libia plas. 5; *Lussemburgo fr. 8; *Malta d. 10; *Messico Ps. 4,5; *Nigeria sh. 2,5; Norvegia kr. 1,30; *Olanda cents 65; Polonia zl. 4,30; Portogallo esc. 6; *Romania lei 2; *Somalia sm 1,25; *Spagna pst. 9; *Sud Africa rand 0,25; *Svezia kr. 1,10; Svizzera frs. 0,70; *Tunisia mill. 90; *Turchia l.t. 1,80; *Uruguay sh. 20; *USA cents 35; *Venezuela BS 1,25

Le correnti si pronunciano al consiglio nazionale

Oggi prime indicazioni della dc sulla formula del nuovo governo

Tutti i «leaders» della democrazia cristiana dichiarano di essere favorevoli al centro-sinistra Rifiutano, per ora, la possibilità di un monocolore, perché non sarebbe in grado di affrontare i gravi e urgenti problemi della nazione - I repubblicani non accettano nessun «blocco d'ordine»

(Dal nostro corrispondente)

Roma, 8 luglio.

Il Consiglio nazionale democristiano si riunisce domani. Deve eleggere il segretario e la nuova direzione e, soprattutto, decidere che cosa fare di fronte alla crisi di governo. Problema dei dirigenti e problema delle scelte per la crisi sono collegati: le sinistre del partito ne fanno una questione capitale. Si tratta di formare la maggioranza che deve guidare la dc e assicurare la coerenza nel sostegno alla politica di centro-sinistra.

Contatti, riunioni, consultazioni di gruppi si sono succeduti per tutta la giornata. L'on. Piccoli ha ricevuto gli esponenti di tutte le correnti, ad eccezione di Moro che rientrerà a Roma a tarda sera. Il risultato di questo intenso lavoro di preparazione non è chiaro sul problema della maggioranza, è invece chiaro sull'atteggiamento che, comunque, la dc intende avere per la soluzione della crisi.

La dc è ostile al monocolore (vi sono contrari tutte le correnti e tutti i *leaders*) e farà di tutto prima di rassegnarsi al monocolore. Non è una resistenza «per la forma»; è una scelta imposta dalla logica dei rapporti interni del partito e dal modo di giudicare la situazione politica generale.

I fanfaniani, arbitri del partito, si sono riuniti, e le loro deliberazioni appaiono adesso precise: il monocolore è in ogni caso inaccettabile, tutto deve essere tentato per ricostituire il centro-sinistra con i socialisti. Se è necessario, la dc deve fare il governo anche soltanto con il psi.

Le sinistre democristiane si sentono più forti: «basisti», «Forze nuove», il gruppo di Sullo e morotei chiederanno con più fermezza impegni precisi in questo senso, e giudicheranno su questo punto la maggioranza e il nuovo segretario.

Anche i dorotei preferiscono un'alleanza tra la dc e il psi a un monocolore. Senza che vi siano smentite, viene attribuita all'on. Colombo l'intenzione di difendere il centro-sinistra «pieno» e di accettare, al limite, l'alleanza con il solo psi. Sono le prime battute, le prime indicazioni. La tattica ha la sua parte. La democrazia cristiana fa sapere, però, che non conviene a nessuno costringerla a scegliere: tra socialdemocratici del psu e socialisti del psi, essa è pronta a scegliere i secondi.

Questa impostazione ha il suo valore anche se, in un secondo momento, sarà necessario ripiegare sul monocolore. Gli accordi per il sostegno esterno terranno conto prima di tutto del psi. Il che significa che le decisioni per le eventuali elezioni anticipate verrebbero prese d'accordo con i socialisti, che hanno in proposito orientamenti diversi da quelli del psu.

Al di là delle prese di posizione, è in corso una prova di forza tra la democrazia cristiana, che teme manovre dirette al ritorno al centrismo, e i socialdemocratici che insistono nei veti al psi e alle sinistre dc.

I repubblicani, che avevano annunciato di non voler partecipare a nessun governo, oggi in un editoriale sulla *Voce repubblicana*, attribuito a La Malfa, ripetono il loro pessimismo sulla possibilità di ricostruire il centro-sinistra, ma precisano che *«alla ricostituzione miracolosa del centro-sinistra non mancherà certo il riconoscimento parlamentare e il voto dei repubblicani»*. Aggiungono che *«il compimento di questa impresa ammirevole, tale da smentire il nostro pessimismo, non spetta a noi»*. La *Voce repubblicana* dichiara che il pri non aderirà mai al *«blocco d'ordine»*, come non darà mai l'adesione al *«blocco opposto del disordine e della confusione concettuale e politica»*.

Quest'ultima frase è un riferimento alle sinistre democristiane, la cui azione i repubblicani giudicano *«velleitaria»*.

L'esito della prova di forza è incerto. Prima di tutto essa è in corso nella democrazia cristiana ove le sinistre attendono di vedere che cosa dirà Piccoli, candidato alla segreteria. Poi dipende dal confronto più diretto della dc con gli altri partiti.

Stasera, le previsioni, che domani possono risultare smentite, sono quasi unanimi: se non si fa il centro-sinistra con o senza i socialdemocratici, la dc accetta solo le elezioni anticipate, e subito. I richiami del «Popolo» al programma di governo da realizzare con urgenza sono espliciti. Sono richiami e avvertimenti che concordano con ciò che stasera dice il psi, confermando la «disponibilità senza preclusioni per nessuno».

Si dice che, senza un impegno comune, il monocolore possibile è solo quello elettorale, per elezioni in autunno.

Michele Tito

Una dichiarazione dei senatori del psi

Si è costituito a Palazzo Madama il gruppo del psu

Roma, 8 luglio.

Si è riunito stasera, sotto la presidenza del sen. Pieraccini, il gruppo dei senatori del partito socialista unificato. E' stato approvato all'unanimità un documento nel quale si ribadisce *«il valore della politica di centrosinistra come politica riformatrice»* e si dà mandato al presidente *«di sostenere la necessità di ricostituire, al più presto, un governo organico di centro-sinistra»*. *«Il senso di responsabilità di tutti, al di là delle polemiche fra partiti, deve far affrontare* — prosegue il documento — *l'ora difficile che il paese attraversa respingendo qualsiasi prospettiva di una crisi che minacci le istituzioni democratiche»*.

«Il gruppo socialista — continua l'ordine del giorno — *sottolinea l'urgenza di riprendere l'azione, interrotta ora dalla crisi, per la riforma delle università e della scuola in generale, per lo statuto dei lavoratori, per la riforma tributaria e dei codici, per il decentramento regionale, per la ripresa e il rilancio della politica di programmazione ed infine per una politica estera di distensione e di pace che prosegua quella portata avanti negli ultimi mesi dal ministro degli Esteri compagno Nenni»*.

Il documento conclude: *«Il fatto che il partito socialista sostenga che il libero dibattito parlamentare deve essere aperto ad accogliere i contributi delle varie parti politiche impegnate in Parlamento non significa che la maggioranza non debba basarsi sulla propria autonomia ed autosufficienza. Nessuno può oggi immaginare di dare al Paese soluzioni frontiste o centriste, poiché porterebbero alla spaccatura frontale dello schieramento politico ed alla radicalizzazione della lotta senza vie di uscita democratiche»*.

A Palazzo Madama si è costituito il gruppo dei senatori del psu. Presidente è stato nominato Dante Schietroma. *(Ansa)*

I commenti all'estero

Inchiesta del *Guardian* - Il *Figaro*: «Si accentua il divario tra economia e politica» - La *Welt*: «Un'ombra sullo sviluppo economico»

Londra, 8 luglio.

(c. c.) *«La malattia dell'Italia ha varie componenti: la corruzione, il clientelismo, l'individualismo eccessivo, l'inerzia, una amministrazione incompetente, il potere soffocante della Chiesa, più un fondamentale senso di insicurezza radicato nella storia»*. Con questa diagnosi si apre oggi sul *Guardian* la seconda puntata dell'inchiesta di Geoffrey Moorhouse sulla situazione del nostro Paese alla luce della crisi in corso. L'articolo si intitola *«The haves and have nots»*, «Chi ha e chi non ha», ed esamina il preoccupante divario nella distribuzione del benessere nella Penisola.

«La manifestazione più cronica dell'infermità — prosegue l'articolo — *è l'abisso che separa il ricco dal povero. Questo non è di per sé un fenomeno unicamente italiano: lo è invece un suo folgorante aspetto, il divario fra il Nord e il Mezzogiorno. In nessun'altra nazione al giorno d'oggi una metà geografica sembra tanto prosperare mentre all'altra si consente di trascinarsi a così grande distanza»*.

Parigi, 8 luglio.

(t. m.) La situazione politica e sociale in Italia continua ad essere attentamente seguita in Francia. *Le Figaro* inizia un'inchiesta sul nostro paese dal titolo: «Il miracolo contestato». Nella presentazione è detto: *«Il divario si accentua fra la prodigiosa espansione economica degli ultimi anni e la sclerosi di una società politica che non ha saputo, o non ha potuto, procedere alle indispensabili riforme di struttura.*

«Finora la giovane democrazia italiana aveva saputo fronteggiare le difficoltà mediante abili e sottili dosaggi fra le diverse tendenze politiche. Ma viene il momento che gli ostacoli da superare non possono esserlo più con le ricette tradizionali. Si è quindi indotti a chiedersi per quanto tempo ancora sarà possibile agli uomini politici italiani preservare l'equilibrio senza il quale l'autorità dello Stato non potrebbe resistere a lungo alla pressione dei movimenti contestatori».

Bonn, 8 luglio.

(t. s.) La *Welt* scrive oggi a commento della crisi italiana: *«Malgrado tutto, non bisogna illudersi che gli avvenimenti politici interni non getteranno un'ombra, anche se debole, sullo sviluppo economico»*.

E aggiunge: *«Il peggio tempo che, a causa della crisi, resta al Parlamento prima delle ferie, compromette, fra gli altri progetti importanti, ... la riforma tributaria... Regna nelle Borse il più nero pessimismo»*.

Merckx dominatore del Tour

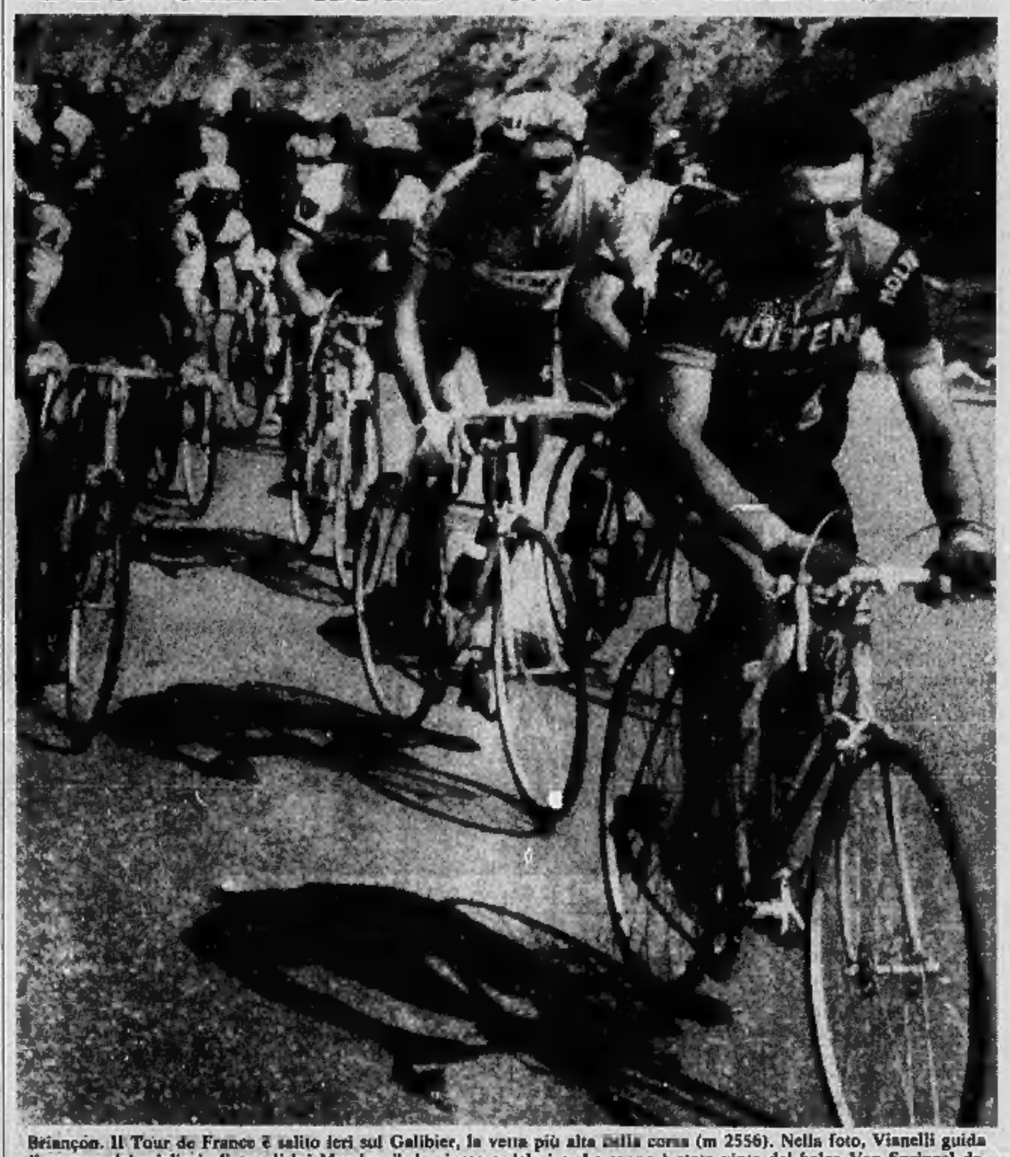

Briançon. Il Tour de France è salito ieri sul Galibier, la vetta più alta della corsa (m 2556). Nella foto, Vianelli guida il gruppo dei migliori, dietro di lui Merckx, il dominatore del giro. La tappa è stata vinta dal belga Van Springel davanti alla Maglia gialla: Gimondi è giunto quarto (Telefoto United Press - A pagina 13 i servizi dei nostri inviati)

Fiamme nella città di Eilath

Eilath. Un violento incendio ha distrutto un deposito di prodotti chimici. Al Fatah dichiara che si è trattato di un sabotaggio dei guerriglieri; gli israeliani smentiscono (A.P.)

Ma un governo dimissionario lo può emanare?

Chiesto un decreto legge per l'acconto agli statali

La proposta, della Uil, per consentire il pagamento entro luglio - Tutte le categorie del pubblico impiego in agitazione - Imminente la nomina di un commissario all'Enpas

(Nostro servizio particolare)

Roma, 8 luglio.

La Cisl ha chiesto oggi al presidente del Consiglio Rumor di disporre immediatamente, tenendo conto dell'eccezionalità della situazione, le misure più idonee per garantire il funzionamento dell'ente di assistenza e di previdenza degli statali.

La Uil ha invitato il governo a emanare un «decreto legge» per consentire il pagamento, entro la fine di luglio, dell'acconto dell'8 % ai pubblici dipendenti con decorrenza dal 1° gennaio 1969. Domani le tre maggiori confederazioni (Cgil, Cisl, Uil) concorderanno una linea comune d'azione, sia per la questione dell'Enpas che per gli altri problemi del pubblico impiego rimasti bloccati in seguito alla crisi ministeriale.

Tutte le categorie del settore — dai ferrovieri agli insegnanti, dai postelegrafonici agli «amministrativi» — sono in fermento per l'ulteriore rinvio del riassetto degli stipendi e delle qualifiche, la corresponsione dell'acconto e degli arretrati, la revisione delle competenze accessorie e dell'orario di lavoro. Si cercherà, da parte dei sindacati, di evitare agitazioni nel periodo di formazione del nuovo governo, ma subito dopo è probabile che s'inizi una serie di scioperi negli uffici, nelle Ferrovie, nelle Poste e nei monopoli di Stato se non saranno attuati al più presto i miglioramenti concordati e se non verrà impostata la riforma dell'assistenza sanitaria per gli statali.

Le confederazioni ritengono che la nomina di un commissario all'Enpas, ormai imminente, consentirà di sbloccare la grave situazione e di riprendere le prestazioni sanitarie e previdenziali praticamente sospese in seguito agli scioperi del personale e alla occupazione degli uffici centrali e, in gran parte, delle sedi provinciali. Sembra che non vi siano difficoltà per la emanazione del decreto di nomina del dr. Marcello Valentini, consigliere della Corte dei Conti, a commissario dell'ente, tanto più che il presidente dell'Enpas, on. Foresi, ha presentato al ministro del Lavoro le dimissioni, preannunciate dalla metà dello scorso mese.

La Cgil, la Cisl e la Uil sottolineano però la necessità che la designazione del commissario sia seguita, nel più breve tempo possibile, da provvedimenti finanziari nella misura di alcune decine di miliardi.

Si dovrà poi passare all'esame delle richieste per la riforma delle prestazioni: le tre confederazioni sostengono la necessità di trasformare l'assistenza da indiretta (a rimborso) a diretta con l'attribuzione allo Stato, in veste di datore di lavoro, degli ulteriori oneri economici. La riforma dovrebbe essere accompagnata dalla «democratizzazione» dell'ente attraverso una più diretta gestione da parte delle rappresentanze dei lavoratori.

Per tutti i provvedimenti sospesi a causa della crisi ministeriale i sindacati accettano un rinvio a dopo la costituzione del nuovo governo, ad eccezione di quello relativo al pagamento dell'acconto sui futuri benefici economici e dei relativi arretrati. Gli statali condividono di trovare nella busta-paga di luglio una somma aggiuntiva variabile, a seconda delle categorie, dalle 54 000 alle 280 mila lire circa; non intendono rinunciarvi. Qualcuno, però, si domanda se un governo dimissionario può emanare un decreto-legge.

Giancarlo Fossi

I lanieri esaminano l'aumento dei costi

Milano, 8 luglio.

(g. m.) Si sono riuniti oggi, presso la sede dell'Associazione dell'industria laniera in Milano, i rappresentanti delle filature a pettine italiane, per esaminare l'andamento dei costi di trasformazione del settore.

E' stato constatato che componenti dei costi di produzione (specialmente manodopera, coloranti, trasporti) sono aumentate in modo tale da provocare un rincaro della trasformazione del 12-14 per cento.

Rilevata la precaria redditività del settore e la impossibilità di fare assorbire da un ulteriore incremento di produttività le maggiorazioni dei costi, hanno convenuto sulla improrogabile necessità di trasferire gli aumenti sul prezzo finale di vendita del prodotto.

IL SOMMARIO

La nuova maturità: gli esami proseguono in un clima di serenità pag. 2

I professori della nuova ondata: l'inchiesta di Arrigo Levi sull'economia moderna pag. 3

Il caso Trimarchi: oggi il processo ai 17 giovani che «sequestrarono» il docente pag. 8

Urss - satelliti: anche Pankow insofferente dei troppo stretti legami con Mosca pag. 10

Londra e il Mec: rapporti favorevoli di Guido Carli e di Robert Triffin pag. 11

Cronaca cittadina 4, 5
Spettacoli 6, 7
Interno 2, 5, 6, 9
Estero 10
Economia 11
Automobile 12
Sport 13, 14
Ultime notizie 15

I nostri soldi 2
Analisi dall'interno 9
Analisi dall'estero 10

Abbattuti dagli israeliani sette «Mig» della Siria

E' la più aspra battaglia aerea dalla guerra dei "sei giorni" - Lo scontro sull'altopiano di Golan

(Dal nostro corrispondente)

Gerusalemme, 8 luglio.

Il più grande combattimento aereo sostenuto dai piloti israeliani dopo la guerra del giugno 1967 si è svolto oggi sopra le colline di Golan, al confine con la Siria. Nello scontro (durato circa un'ora, a 3000 metri di quota) gli israeliani hanno abbattuto sette «Mig 21» siriani senza subire perdite. Un comunicato diffuso a Gerusalemme afferma che gli apparecchi nemici erano stati intercettati mentre si avvicinavano a Kuneitra, la principale città dell'altopiano di Golan, territorio siriano occupato dagli israeliani.

Sul piano politico, Israele ha accolto con soddisfazione la dichiarazione di Thant, secondo cui il cessate-il-fuoco non ha più alcun valore in Medio Oriente. A Gerusalemme si sostiene che l'Onu ha dislocato gli osservatori lungo il Canale per far rispettare il cessate-il-fuoco, stabilito dopo la guerra dei sei giorni: ora, Thant dice nel suo rapporto che quasi quotidianamente viene aperto il fuoco con l'artiglieria pesante dalla riva occidentale, cioè da parte egiziana, e aggiunge che nel solo mese di giugno gli egiziani hanno preso come bersaglio gli osservatori dell'Onu 21 volte, mentre da parte israeliana ciò è avvenuto cinque volte. In tal modo, si afferma ancora a Gerusalemme, Thant riconosce esplicitamente la responsabilità del Cairo, ma nello stesso tempo non si preoccupa di imporre agli egiziani il rispetto della tregua.

Un diplomatico israeliano ha dichiarato che l'atteggiamento del Segretario delle Nazioni Unite assomiglia oggi stranamente a quello adottato nel maggio del 1967, quando, su richiesta di Nasser e nel momento della massima tensione, egli ordinò il ritiro dei «caschi blu», incaricati di far rispettare l'armistizio fra israeliani e egiziani.

Nelle ultime 24 ore gli egiziani hanno perso nove uomini nell'incursione notturna di un *commando* contro le posizioni israeliane sulla riva orientale del Canale. In un comunicato di Tel Aviv si annuncia che gli israeliani non hanno subito perdite, mentre un comunicato del Cairo afferma il contrario. Qualche ora prima *Mirage* israeliani avevano abbattuto due *Mig 21* della Rau nel cielo di Sharm El Sheikh. Sul fronte giordano nove guerriglieri palestinesi sono stati uccisi presso il Giordano, nello stesso settore alcune salve di *katiusce* sono cadute su due *kibbutzim*, provocando incendi subito domati.

Sul fronte interno, i servizi di sicurezza israeliani annunciano l'arresto a Hebron, in Cisgiordania, di un gruppo di terroristi che stavano preparando un'automobile piena di esplosivo destinata ad un quartiere di Gerusalemme. Gli arrestati sono una ventina.

Mentre il clima di guerra diventa ogni giorno più pesante, gli israeliani stanno realizzando la prima operazione di trasbordo via terra, un sistema destinato a sostituire il Canale di Suez: venticinque trattori provenienti dal porto italiano di Trieste hanno attraversato il deserto del Neghev e sono arrivati al porto di Eilath sul Mar Rosso. Di qui saranno imbarcati per la Nigeria.

Franco Martini

Incursione di egiziani oltre il Canale di Suez

Contro una base di missili

Il Cairo, 8 luglio.

Un portavoce militare del Cairo ha annunciato che *commandos* egiziani hanno attraversato per la seconda volta nella giornata il Canale di Suez, distruggendo una postazione missilistica.

L'attacco, diretto contro la postazione nemica che ieri aveva colpito la città di Ismailia, è avvenuto a poca distanza dal Lago di Timsah, teatro poche ore prima di un'altra incursione di *commandos* egiziani che avevano sopraffatto la guarnigione israeliana, uccidendo trenta soldati.

In questa seconda incursione gli egiziani lamenterebbero soltanto alcuni feriti. Un intenso fuoco d'artiglieria e l'impiego di carri armati avrebbero appoggiato i due attacchi sferrati dai *commandos* egiziani.

In un rapporto al segretario generale dell'Onu, gli osservatori militari delle Nazioni Unite lungo il Canale di Suez hanno comunicato che domenica alcune loro postazioni sono state oggetto del fuoco d'artiglieria, sia da parte egiziana che da parte israeliana. *(Ansa - A.P.)*

ULTIMA ORA

La Russia denuncia un attacco cinese

Sull'Amur, uccisa un russo

Mosca, 8 luglio.

L'Unione Sovietica ha denunciato che un operaio russo è stato ucciso ed altri tre sono rimasti feriti nel «proditorio» attacco sferrato da soldati cinesi sull'isola di Goldinsky lungo il fiume Amur.

La protesta consegnata stasera all'ambasciata di Pechino a Mosca accusa i cinesi di «maligna provocazione», attuata per mandare a vuoto i negoziati russo-cinesi attualmente in corso a Khabarovsk. La nota del Cremlino prosegue affermando che nell'incidente sono rimaste danneggiate due imbarcazioni sovietiche. (A.P.)

Il nuovo tipo di esame prosegue in un clima sereno

Colloqui di candidati alla maturità negli istituti per geometri e ragionieri

Una buona notizia per chi ha già sostenuto le prove: i professori dicono che finora i « non promossi » sono pochissimi - Il caso di privatisti che vengono interrogati sul programma di due o più anni

Nelle scuole sono al lavoro le commissioni per la maturità. L'atmosfera è serena. Quasi ovunque i professori sono comprensivi, la maggioranza preferisce « peccare in clemenza piuttosto che in severità ». Tuttavia i pareri circa l'esperimento voluto dalla riforma non rivelano eccessivi entusiasmi né tra gli insegnanti né tra gli studenti. I giovani dicono: « La mole di lavoro è stata sfoltita, ma in pratica l'esame non ha niente di diverso da quello passato. Le domande nozionistiche non sono scomparse, in più c'è il pericolo di perdere l'anno senza neppure poter ritentare a settembre ».

Ma c'è anche chi è contento. Parecchi ragazzi ci hanno detto: « Non c'è confronto con l'anno scorso. Noi lo possiamo dire perché siamo reduci da bocciature. Adesso tutti intervengono nel colloquio e non solo per correggere, ma anche per continuare l'argomento introdotto dal candidato. Non c'è più un muro di silenzio davanti a noi ».

I professori sottolineano: « Nonostante la buona volontà è impossibile sostenere un colloquio tra tutta la commissione ed il candidato ». Comunque un vantaggio per gli studenti c'è perché, almeno fino ad oggi, il numero dei « non maturi » è insignificante e riguarda soltanto i casi disperati. Ieri abbiamo riportato un'esempio di colloquio per i licei classici, scientifici ed istituti magistrali. Oggi riportiamo alcuni colloqui degli istituti tecnici.

ISTITUTO GEOMETRI — Siamo alla 10ª commissione del Castellamonte. C'è un clima di cordialità. Il presidente ha voluto sedie e banchi perché i ragazzi possano seguire l'esame dei compagni più a loro agio, consente di fumare e non allontana gli studenti al momento del giudizio. Si intrattiene spesso con chi attende di essere interrogato e rassicura i timidi: « Non c'è motivo di temere. Considerate i commissari come degli amici ». E' il turno di un privatista. Deve rispondere su otto materie degli ultimi due anni di studio perché ha soltanto l'idoneità alla quarta classe, prima del vero e proprio esame di maturità.

Il giovane comincia illustrando le caratteristiche di una stalla per bovine da latte, prosegue con una discussione sui concetti e lo scopo della bonifica, le forme di capitalizzazione dei redditi annui e periodici, caratteristiche del cemento armato, modi di acquisto della proprietà e servitù. Infine il candidato risponde ad alcune domande sul Congresso di Vienna e la Restaurazione, Ariosto, i sistemi per la rilevazione delle aree. E' così soddisfatta la parte che riguarda: agricoltura, economia, estimo, costruzioni, diritto, storia, italiano e topografia. Si passa al colloquio vero e proprio. Il candidato ha scelto estimo.

Professore: « *Come si calcolano i valori di un reddito fondiario?* ».

Candidato: « Esiste il valore terra nuda, cioè quello che riguarda soltanto il terreno, il valore terra più alberi ». Si sofferma in particolare sui metodi per trovare quest'ultimo valore, scrive e spiega alcune formule.

Professore: « *Bene, passiamo alla stima delle acque* ».

Candidato: « Ci sono metodi diversi. Occorre sempre tenere presente che l'acqua ha un valore relativo al costo per portarla in superficie, per farla giungere al punto voluto. Ad esempio nei posti aridi costa parecchio perché c'è quasi sempre un monopolio ». Conclude con alcuni esempi. Risponde a domande sul « reddito netto da capitalizzazione » e conclude con l'elenco dei documenti depositati presso gli uffici catasto terreni.

Si passa ad italiano, la seconda materia scelta dalla commissione. L'insegnante legge alcuni versi, il giovane riconosce l'episodio di Piccarda Donati della Divina Commedia.

Professoressa: «*Dove si trova questo personaggio? Che cosa risponde a Dante?* ».

Candidato: « Si trova nei cieli più bassi del Paradiso. Rileva che le anime beate vogliono soltanto ciò che Dio vuole quindi essere in un cielo piuttosto che in un altro non ha alcuna importanza ».

L'insegnante recita ancora dei versi ed il candidato è pronto a riconoscere la Pentecoste del Manzoni. C'è lo spunto per parlare degli Inni Sacri. Si passa al Verga. Lo studente non ha dubbi sul verismo, sulla « tesi della lotta dell'uomo per la sopravvivenza che si riduce sempre ad una sconfitta ». L'esame si conclude con il commento da parte dei professori degli scritti: bene italiano e bene topografia. Ce n'è abbastanza per essere « maturo ».

ISTITUTO RAGIONIERI — Andiamo al Sommeiller, 21ª commissione. Tra professori e candidati si svolge un dialogo continuo dove c'è posto per le « nozioni » e per le critiche. Al tavolo d'esame c'è un ragazzo del corso serale. E' sicuro di sé anche se il tremito delle mani tradisce un po' di affanno.

Professore: « *In che cosa consiste la differenza tra entrate originarie e derivate?* ».

Candidato: « Le derivate provengono da prelevamenti fatti sull'economia privata ». Continua sicuro di sé fino ad esaurire l'argomento.

Professore: « *Tra imposte e tasse quale dà il maggior gettito?* ».

Candidato: « Sicuramente le imposte, le persone vi partecipano senza farne richiesta esplicita, per il solo fatto di essere cittadini italiani ». Prosegue con la distinzione tra imposte dirette ed indirette.

Si passa alla materia scelta dalla commissione: tecnica.

Professoressa: « *Lei è nato a Milano, la città più ricca d'Italia. Parliamo dunque dell'investimento di capitali* ».

Candidato: « Si deve anzitutto tener conto se il cliente può disporre della somma da investire per un lungo periodo o se deve servirsene dopo breve tempo. Nel primo caso si può costituire un deposito di risparmio vincolato ». Si sconfina sulle banche di medio credito, si parla di obbligazioni. Tutti i professori intervengono nella discussione. Lo studente conclude con un'osservazione personale: « Si tratta solo di vedere che cosa ci si ritrova in mano alla scadenza, magari dopo 20 anni. E se fosse un pugno di mosche? ».

Professore: « *Lei potrebbe fare l'agente di cambio, se le diamo il diploma?* ».

Candidato: « No, almeno per ora. Infatti è necessario avere 25 anni, depositare una cauzione e si deve anche dimostrare, con un esame, di essere la persona adatta ».

Professore: « *Tutte le azioni sono quotate?* ».

Candidato: « No. Ed anche parecchie importanti non hanno quotazione perché c'è chi non vuole cedere il pacchetto azionario ». Si discute ancora sull'operazione attiva di credito ordinario « come si svolge, sui buoni fruttiferi e la loro analogia con il credito vincolato.

Ed ecco il giudizio sulle prove scritte. Il tema d'italiano è espresso in forma scorrevole, anche se non denuncia una conoscenza approfondita del problema trattato. Il compito di ragioneria invece è buono. L'esame di maturità è finito.

c. a.

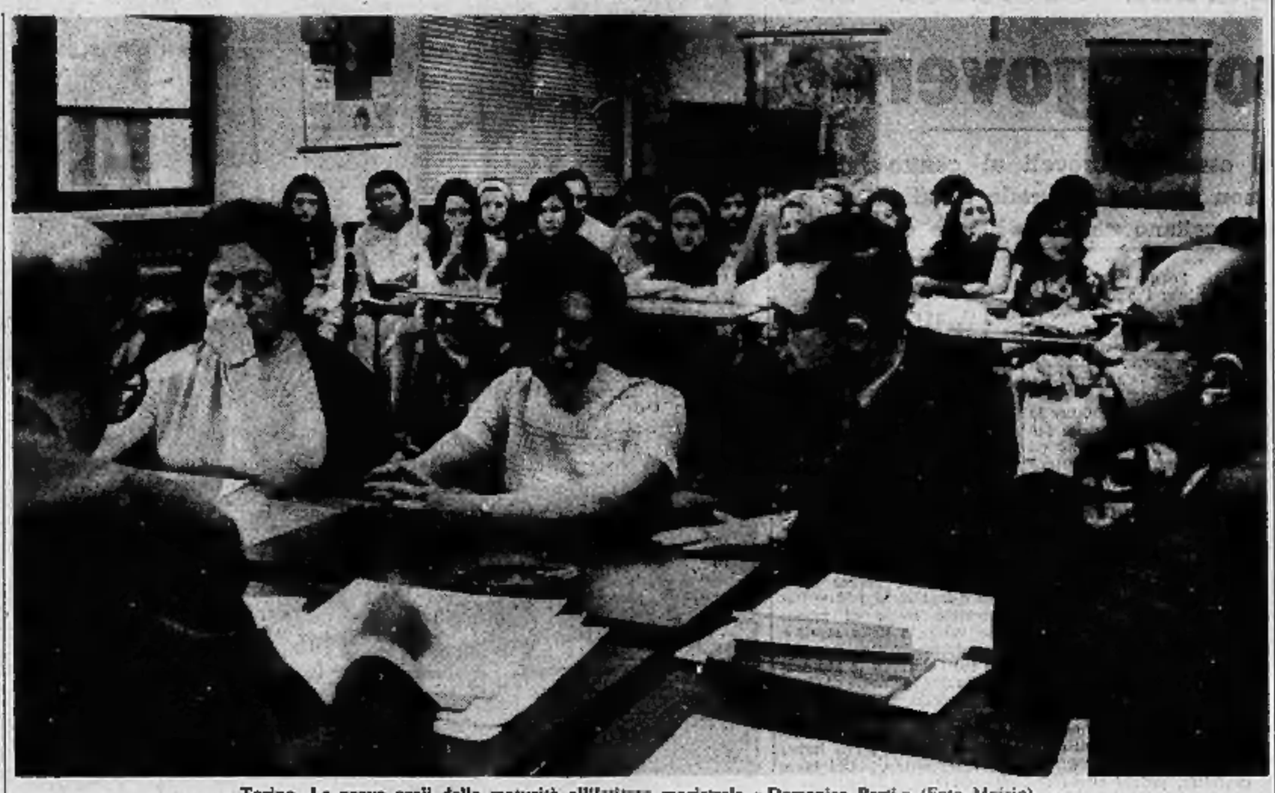

Torino. Le prove orali della maturità all'Istituto magistrale « Domenico Berti » (Foto Musio)

UNA LETTERA DEL MINISTRO FERRARI-AGGRADI

Troppi bocciati alla media? Colpa anche degli insegnanti

« Purtroppo — scrive Ferrari-Aggradi — ho constatato di persona che molti professori sono ancorati ai criteri pedagogici della vecchia scuola » - « Il cammino è lungo, ma io ho fiducia nei docenti, nelle famiglie, nei giovani »

Roma, 8 luglio.

Caro Direttore, *appena ho letto l'articolo di Felice Froio sui risultati degli scrutini della scuola media « G. Belli » di Roma, ho inviato un ispettore per controllare ed accertare le cause che hanno determinato l'elevata percentuale di bocciati e rimandati. Effettivamente in alcune classi la percentuale dei non promossi è alta, in altre i risultati sono soddisfacenti. Ci sono stati errori di formazione delle classi all'inizio dell'anno scolastico, errori che hanno avuto conseguenze negative sul profitto dei ragazzi. Ho già avuto assicurazione dal provveditore agli Studi che nel prossimo anno verranno evitati; ma, al di là dei risultati, sono d'accordo con Froio quando afferma che la nostra scuola deve superare i metodi tradizionali per seguire i criteri cui si ispirano la legge istitutiva della scuola media e la moderna pedagogia.*

La nostra scuola deve adeguarsi ai tempi e non sono le bocciature che risolvono i problemi. Con questo non intendo affermare che tutti debbano essere promossi, voglio dire che la scuola deve essere in grado di dare a tutti la preparazione richiesta dai piani di studio e quella formazione della personalità dell'alunno che è l'obiettivo più importante da perseguire. La scuola media è scuola dell'obbligo, scuola di formazione e di orientamento; non è, come in passato, scuola selettiva, quindi l'impostazione didattica non può non tener presenti questi principi.

Quando gli insegnanti constatano delle deficienze (spesso non imputabili agli alunni), hanno il dovere di ricorrere agli strumenti messi a disposizione della scuola per riportare tutti i ragazzi ad un livello medio di preparazione e formazione. Una parte numerosa di insegnanti lavora con passione e si ispira a questi criteri; purtroppo altri sono rimasti ancorati ai tradizionali criteri pedagogici della vecchia scuola ed ho avuto modo di constatarlo personalmente assistendo agli esami di licenza media.

Cercheremo di eliminare le disparità esistenti, di portare tutta la scuola italiana ad un buon livello di efficienza, presupposto indispensabile per mettere tutti i giovani in parità di condizioni ai fini del proseguimento degli studi.

Mi rendo conto che non è un problema semplice, però siamo sulla buona strada. Alla l'opera del ministero della Pubblica Istruzione ha bisogno di trovare nell'opinione pubblica e soprattutto nelle famiglie un'aperta e proficua collaborazione: quando la scuola si sentirà veramente inserita nella realtà viva della nostra società e non sarà più chiusa in sé stessa, diventerà più facile la soluzione dei numerosi e, a volte, gravi problemi. Dal canto suo ogni cittadino deve partecipare attivamente, come sarebbe suo diritto e dovere, alla vita della scuola; deve essere cosciente che i problemi della scuola sono problemi suoi. Il cammino è lungo, ma io ho tanta fiducia negli insegnanti, nelle famiglie e nei giovani.

Felice Froio denuncia anche che il doposcuola non funziona, che molti dei fondi appositamente stanziati non vengono spesi. Ho già disposto gli stanziamenti che consentiranno nel prossimo anno il funzionamento di 12 mila sezioni di doposcuola e darò disposizioni perché, come si dice in gergo burocratico, non una sola lira vada in economia.

Nelle riunioni che ho avuto in questi mesi con i provveditori agli Studi, con insegnanti, con i giovani, ho chiesto a tutti collaborazione; come l'ho chiesta alla stampa. L'opinione pubblica ha il diritto di sapere tutto ciò che succede nel mondo della scuola, anche quando qualche episodio incresioso può destare sorpresa. La scuola è il nodo centrale per risolvere i problemi di fondo della società; perché si possa giungere a soluzioni più felici e più rapide è indispensabile la collaborazione di tutta la comunità.

La stampa può molto contribuire al raggiungimento di questo obiettivo ed è per questo che nelle riunioni, anche a carattere tecnico, ho voluto che fossero presenti i giornalisti. Colgo l'occasione per ringraziarla del contributo che il suo giornale dà seguendo attentamente i problemi della scuola.

Cordiali saluti

Mario Ferrari-Aggradi
Ministro della Pubblica Istruzione

I nostri soldi

Il problema del caro affitti

Sembra di essere tornati al 1962-'63, quando lamentele e proteste contro la elevatezza dei fitti sfociarono alla fine in scioperi e in manifestazioni di piazza in varie città del Nord: oggi, per giunta, vediamo mescolarsi a tali manifestazioni giovani ribelli che — con la violenza — vorrebbero contestare l'intero « sistema ».

Perché il caro-affitti? In un'economia di mercato tradizionale, quando la domanda supera di gran lunga l'offerta, i prezzi salgono alle stelle: i più poveri rimangono automaticamente esclusi dal godimento dei beni scarsi o debbono spendere una quota eccessiva dei loro magri redditi.

Il problema non è ignoto ai legislatori di tutti i paesi. Poiché le case degne di questo nome sono troppo care per i cittadini appartenenti agli scaglioni di reddito più bassi, quasi ovunque gli Stati o gli enti locali intervengono — in vari modi — per ridurre il costo delle case a livelli accessibili ai ceti più modesti. Anche in Italia la necessità di questo intervento è riconosciuta da decenni: prova ne sia la proliferazione di enti per l'edilizia popolare, nati per assolvere questa specifica funzione ma il più delle volte esistenti solo sulla carta: o per incapacità tecnica o per mancanza di mezzi finanziari o per indisponibilità di aree, oppure per tutti e tre i motivi contemporaneamente.

Perciò, quando si è voluto fare sul serio, si è sempre finito per inventare un nuovo ente a competenza nazionale (l'Ina-Case nel 1949; la Gescal, che ne ha preso il posto, nel 1963) finanziato direttamente mediante contributi obbligatori a carico dei datori di lavoro e dei lavoratori. In termini quantitativi, l'Ina-Case riuscì a produrre molto; fu in gran parte per merito suo se il numero delle abitazioni costruite per impulso dell'iniziativa pubblica derivò, nel 1959, a toccare la quota — elevatissima per l'Italia — del 23,2 per cento sul totale. Da allora tale quota è venuta però continuamente diminuendo: 19,2 per cento nel 1960; 13 nel 1961; 8 nel 1962; 5 nel 1963; 4,8 nel 1964, che fu l'anno in cui la costruzione di abitazioni registrò il massimo assoluto di tutti i tempi (450 mila unità).

Di tale caduta le ragioni sono fondamentalmente due: i grossi impegni finanziari dello Stato in altre opere pubbliche e le more connesse alla costituzione e al « rodaggio » della Gescal, mentre l'Ina-Case aveva cessato ogni attività. Forse, c'ora anche l'illusione che il « boom » dell'edilizia privata potesse supplire alle flessioni dell'edilizia pubblica. La recessione economica degli anni seguenti, rallentando il fenomeno delle migrazioni interne e riducendo il numero dei matrimoni, provocò una contrazione anche della domanda di case nei grandi centri. Ciò non meno grave il ritardo col quale la Gescal cominciò ad operare: in pratica, essa fece sentire la sua presenza nel mercato edilizio solo sul finire del 1966. Tra il 1965 e il 1967 la quota dell'edilizia pubblica rimase al di sotto del 7 per cento e ha forse superato di poco questa percentuale nel 1968; si tratta peraltro di miglioramenti solo apparenti, in quanto si riferiscono a cifre assolute in tendenziale diminuzione. In realtà, il 7 per cento del 1968 (pari a 19 mila abitazioni) è inferiore al 4,8 del 1964 (21.600 abitazioni).

Giova dire, a questo punto, che, secondo il programma quinquennale 1966-'70, l'edilizia pubblica dovrebbe contribuire al gettito annuale di nuove abitazioni col 25 per cento del totale; il suo apporto effettivo, riferito ad una produzione media annua di 400 mila unità, come sarebbe necessario, rappresenta invece appena il quinto di tale percentuale. Né le prospettive sono più consolanti: la Gescal ha impegnato i fondi disponibili sino al 1972 e deve essere rifinanziata al più presto affinché non si verifichino altri « vuoti » di attività. Le difficoltà sono molte; ma, chi si preoccupa di superarle?

Concessioni ferroviarie

Mi scrive da Torino Vittorio Forni: « *Nell'articolo "Chi paga sui treni" lei ha dimenticato (volutamente?) di parlare della vera piaga delle Ferrovie dello Stato, cioè dei milioni d'italiani che "non pagano assolutamente il biglietto". Questi privilegiati sono i ferrovieri, in servizio ed in pensione, con la loro teoria di familiari (padre, madre, mogie, figli), i quali pure non pagano una lira sui treni, e ciò anche dopo la morte del ferroviere (moglie e figli)* ».

Un altro lettore, il dott. Bruno Bacci di Roma, mi segnala che le riduzioni ferroviarie ai giornalisti non sarebbero una concessione unilaterale delle Ferrovie ma — all'origine — il frutto di un vero e proprio *do ut des* con le aziende giornalistiche. « *Le Ferrovie, per non pagare a tariffa d'inserzione pubblicitaria gli orari e le variazioni di orario dei treni, rilasciavano a tutti i giornali blocchetti di biglietti gratuiti. Con la nazionalizzazione delle nuove Ferrovie, avvenuta agli inizi del secolo, si volle dare veste legale a questo scambio di prestazioni tra Ferrovie dello Stato e giornali: non più biglietti gratuiti, ma a prezzo ridotto. La riduzione fu del 75 per cento, mi pare fino al 1934, poi scese al 70 ed ora è di circa il 65 per cento. E sempre i giornali italiani hanno contraccambiato queste riduzioni dando ampio spazio agli orari e a quanto concerneva le Ferrovie dello Stato nel notiziario di ogni giorno* ».

Ringrazio i lettori delle loro precisazioni, debbo però a mia volta chiarire: 1) se ho omesso maggiori particolari sulle categorie che non pagano in treno è stato solo per non tediare i lettori con un elenco lunghissimo e per l'impossibilità di ottenere dalle Ferrovie qualunque dato statistico (a quanto pare non sanno, neppure in via orientativa, quanti siano i beneficiari dei vari tipi di concessioni); 2) non mi pare che le notizie riguardanti le Ferrovie trovino nei giornali lo spazio di un tempo, il che si spiega con la perdita del monopolio del trasporto viaggiatori da parte della rotaia. D'altro canto, la riduzione tariffaria non è più una concessione ai giornali, ma ai singoli giornalisti, tramite le associazioni di categoria.

Arturo Barone

L'assemblea a Genova dell'associazione «San Giorgio»

Gli armatori privati minacciano di navigare con le «bandiere ombra»

Chiedono allo Stato: più agevole accesso al credito navale, alleggerimenti e riduzione degli oneri fiscali - Alla « San Giorgio » fa capo il 60 per cento del tonnellaggio italiano

(Dal nostro corrispondente)

Genova, 8 luglio.

Gli armatori privati italiani faranno navigare in « misura massiccia » la loro flotta sotto le « bandiere-ombra » se lo Stato continuerà ad ignorare le loro istanze e cioè: più agevole accesso al credito navale, possibilità di commettere navi sul libero mercato internazionale, alleggerimenti fiscali, riduzione degli oneri sociali che gravano sui costi degli equipaggi. Lo scottante argomento è stato trattato oggi a Genova dall'annuale assemblea dell'Associazione armatori « San Giorgio », cui fa capo il 60 per cento del tonnellaggio italiano (ventidue aziende armatoriali con 101 navi per 1.147.420 tonnellate di stazza lorda).

La relazione del comitato esecutivo della associazione, che è presieduta dall'ing. Pietro Campanella, ha dedicato un ampio capitolo al fenomeno delle « bandiere-ombra » nelle sue implicazioni per la economia marittima italiana e per l'equilibrio della bilancia dei noli. La prima flotta nella graduatoria dei paesi marittimi è quella della Liberia che, al giugno di questo anno, disponeva di 231 navi per oltre 20 milioni di tonnellate di stazza lorda, prodigiosamente più che raddoppiato dal 1960 al 1969. La Marina mercantile liberiana è « marina di convenienza » e la sua posizione nella graduatoria mondiale ne fa automaticamente uno dei nostri più temibili concorrenti.

« *Non più bandiera di convenienza* » — è stato affermato oggi — *ma, come si dice ormai in America, « flag of necessity » cioè « bandiera di necessità »*. I motivi che hanno indotto gli armatori americani a rifugiarsi sotto le « bandiere-ombra » valgono anche per gli armatori italiani. In breve: l'armatore che sceglie la « bandiera-ombra » può anzitutto costruire la nave dove gli pare, ciò che gli permette di pagarla dal 20 al 30 per cento in meno e di ottenerla in metà tempo che se la commissionasse a un cantiere italiano (e anche negli Stati Uniti l'armatore che sceglie la bandiera americana è obbligato a costruire e a riparare sempre la nave in un cantiere americano).

Si risparmia quindi una serie di fastidi che vanno dai regolamenti capziosi al « diktat » sindacali: può modernizzarla e automatizzarla quanto gli pare senza trovarsi obbligato ad assumere una squadra di uomini pagata per non fare niente intorno a una macchina che funziona da sé. Può infischiarsi delle mutue: ma per quanto riguarda i nostri marinai imbarcati sotto queste bandiere, il loro stipendio è pari all'incirca a quello in vigore sulle nostre navi, più un trenta per cento col quale il marittimo provvede da sé alla sua cassa mutua. Può scegliersi, arruolare, specializzare il personale che crede senza tenere conto delle tabelle di precedenza. Può cercare il credito dove il denaro costa meno, mentre sotto la bandiera italiana è obbligato a cercarlo in Italia. Infine, per quanto riguarda le tasse, quando ha pagato alla Liberia (per citare un esempio) un dollaro all'anno per ogni tonnellata della sua nave ha finito.

« *C'è un solo possibile rimedio* — sostengono gli armatori — *per colmare le grandi distanze che separano la bandiera italiana, in tema di costi e di altre condizioni di esercizio, da questa cospicua flotta concorrente: l'adozione di provvedimenti intesi a creare i presupposti per una più agevole e naturale fioritura delle attività armatoriali sotto la bandiera nazionale. Se lo Stato continuerà ad essere sordo ai nostri appelli, il ricorso alla bandiera estera in misura massiccia sarà, anche per gli armatori italiani, non un problema di convenienza ma una questione di vera e propria necessità* ».

Il costo del personale marittimo italiano, affermano ancora gli armatori della « San Giorgio », è fra i più elevati del mondo: « *A fronte di un costo mensile di circa 285 mila lire del marittimo italiano e svedese stanno le 185 mila lire del marinaio tedesco, le 220 mila lire del francese, le 230 mila lire del danese e le 255 mila lire del norvegese* ». E ancora: « *Gli oneri sociali a carico dell'armamento nazionale sono i più elevati: 72.500 lire in Italia, 6 mila lire in Danimarca, 21.500 lire in Svezia, 23.700 lire in Germania, 36.700 lire in Norvegia, 57.500 lire in Francia* ».

Filiberto Dani

Centinaia di operai in sciopero sdraiati per terra

Autostrada e treni bloccati a Napoli

Traffico interrotto per mezz'ora - Lievi scontri fra gruppi di dimostranti

(Dal nostro corrispondente)

Napoli, 8 luglio.

Le maestranze dello stabilimento metalmeccanico « Mec-Fond », in sciopero da 20 giorni per rivendicazioni economiche, hanno attuato stamane una imponente manifestazione di protesta con blocchi stradali e ferroviari. Circa cinquecento operai, dopo aver sostato davanti ai cancelli della fabbrica, hanno raggiunto l'autostrada Napoli-Salerno che dista 300 metri dallo stabilimento ed hanno occupato la strada nei due sensi di marcia, sdraiandosi per terra. Il traffico è rimasto interrotto per circa mezz'ora, fino a quando non sono sopraggiunti reparti di polizia e carabinieri che hanno ripristinato la circolazione.

Altri gruppi di scioperanti si sono recati sulla ferrovia della Circumvesuviana, nella zona industriale di San Giovanni a Teduccio, occupando i binari. Alcuni convogli hanno dovuto ritardare la partenza da Napoli ed attendere l'arrivo della polizia che ha svolto opera di persuasione presso gli operai per ripristinare la comunicazioni rimaste interrotte.

Verso le 11, i manifestanti si sono trasferiti nuovamente davanti alla fabbrica; qui sono avvenuti lievi incidenti tra gruppi di dimostranti favorevoli allo sciopero ed oltranza e quelli propensi alla ripresa del lavoro. Un operaio, Andrea Celentano, di 26 anni, è dovuto ricorrere alle cure dei sanitari per una ferita al braccio destro.

a. l.

Ferrovie interrotte da braccianti a Bari

Bari, 8 luglio.

Sono proseguite in tutta la provincia le manifestazioni dei braccianti, in sciopero da tre settimane. Nelle stazioni ferroviarie di Ruvo, Terlizzi, Bitonto e Corato, gruppi di dimostranti, seduti sui binari, hanno impedito per alcune ore il transito dei convogli. A Bitonto ed a Corato, scioperi generali di tutte le categorie sono stati indetti in segno di solidarietà con i braccianti. (Ansa)

Interessa chi studia

Le nuove recenti agevolazioni, concesse dal Ministero delle P. I., consentono ai volenterosi di abbreviare il corso degli studi di passare più agevolmente da un tipo all'altro di Scuola

Siamo a disposizione degli interessati dalle 9 alle 12, dalle 15 alle 21.

ISTITUTO

BERTOLA

Corsi specializzati di recupero per ogni ordine

VIA PO, 8 - Telefono 542.549 - 541.421

AL SERVIZIO DELLE FAMIGLIE E DELLA SCUOLA DAL 1887

La paura di Orléans

(Pregiudizi antisemiti e xenofobi nella provincia francese)

Parigi, luglio.

Il mese scorso, a Orléans, si sparse la voce che un uomo aveva accompagnato la moglie a fare spese in un negozio di biancheria della città ed era rimasto ad aspettarla sul marciapiede, davanti alla vetrina. Passò un certo tempo, finché, non vedendola ritornare, entrò ad informarsi di cosa era successo, ma gli risposero di non aver mai visto la signora. Allarmato, andò alla polizia a denunziare l'accaduto e una mezz'ora dopo gli agenti, arrivati sul posto, trovarono nella cantina la donna insieme con altre due, legate, imbavagliate e cloroformizzate.

Orléans è una città in gran parte modernissima, perché l'antico centro venne distrutto nell'immenso incendio provocato da un bombardamento di Stukas nel giugno 1940. La piazza du Martroi, in mezzo alla quale si trova il monumento equestre a Giovanna d'Arco, è circondata da nuovi edifici di cemento armato che ne hanno interamente trasformato l'aspetto. Però, se ci si spinge nell'intrico di viuzze alle spalle della cattedrale gotica Santa Croce, tutto l'antico sottofondo medievale della città risorge immutato dai tempi in cui la Pulzella la liberò dagli inglesi nel 1429.

E', d'altronde, un carattere comune a molti centri minori della provincia francese, nei quali le vecchie pietre, più che monumenti del passato, sono l'immagine di un'esistenza attuale regolata da costumi remotissimi. L'automobile ha scosso soltanto in superficie il loro ritmo che, intimamente, è rimasto quello di altri tempi. Vi fioriscono, infatti, una credulità che non è affatto ingenua, perché disponibile alla maldicenza più compiaciuta; vi fioriscono i pregiudizi, le superstizioni, le paure alimentate da racconti di streghe. I fatti del mese scorso a Orléans sarebbero potuti accadere, dunque, anche in molte altre cittadine francesi.

A Orléans la voce si diffuse e trovò subito credito. Nessuno si preoccupò di sapere chi fosse la coppia che si era trovata al centro dell'avventura, ma venne fatto il nome del proprietario del negozio: un commerciante ebreo. Si parlò di tratta delle bianche e per alcune settimane la città è rimasta in preda all'incubo: le donne sparite sono diventate una trentina e i negozi in cui avvengono i rapimenti sei, tutti proprietà di ebrei.

Quei negozi hanno perduto i clienti e, d'altronde, nessuna donna osa più entrare a fare acquisti nemmeno dai concorrenti se non è accompagnata. La direttrice d'una scuola femminile ha raccomandato alle allieve molta prudenza prima di avventurarsi nelle botteghe sospette. Decine di denunzie anonime sono arrivate alla polizia, che non ha potuto fare a meno di prenderle in considerazione, ma ha dovuto constatare la loro assoluta inconsistenza.

Però, se le inchieste hanno accertato che si tratta soltanto di un fenomeno di esaltazione collettiva, per cui *« ci direbbe di esser tornati ai tempi che gli ebrei venivano accusati di sacrificare i bambini »*, non è stato possibile stabilire le sue origini. Sembra che si debba senz'altro escludere un'azione organizzata da qualche gruppo antisemita di estrema destra. E, anche se ciò fosse, voci così assurde non avrebbero potuto attecchire se non avessero trovato il terreno favorevole in un'opinione pubblica dominata da un antisemitismo radicato in pregiudizi ancestrali.

In Francia questi pregiudizi esistono soprattutto fra la gente minuta. Alla vigilia delle recenti elezioni presidenziali, quando Pierre Mendès-France aveva fatto coppia col candidato socialista Gaston Defferre, chiedemmo alla nostra portinaia per chi avrebbe votato. La brava donna si schermì, esitò prima di rispondere, poi, con l'aria di volersi scusare, disse: *« E' insieme con Mendès-France, che è ebreo, ma voterò Defferre »*.

Indicazioni di questo genere se ne possono avere ogni giorno andando in mezzo alla gente. Non si tratta della bieca ideologia razzista di cui Hitler aveva fatto il centro del suo sistema politico, ma di un pregiudizio popolare che, anche senza risalire all'*affaire* Dreyfus, ha probabilmente origine negli scandali finanziari di cui alcuni banchieri israeliti furono protagonisti al principio del secolo. A quel tempo, pubblicazioni a tendenza populista, o addirittura socialista, come *L'assiette au beurre*, ogni volta che si occupavano dei più clamorosi imbrogli di Borsa, illustravano i fatti con la caricatura di personaggi dal profilo evidentemente semita.

Ciò nonostante, l'immensa maggioranza dei francesi fu solidale con gli ebrei durante l'occupazione tedesca e si è sempre opposta alle persecuzioni razziali. L'antisemitismo popolare è un sentimento a metà strada fra l'antipatia istintiva e una certa diffidenza, sentimento che, d'altronde, il popolo estende anche a tutti gli stranieri. E' incredibile, infatti, come la xenofobia possa essere tanto sciocca in un paese che ha saputo così ammirevolmente organizzare l'industria turistica. Parigi, in questi giorni di vacanza, è piena di stranieri che vi si trovano come a casa propria; ma basta il più piccolo incidente per sentir dire: « Perché non se ne vanno a casa loro », per sentir ripetere con disprezzo la parola *« métèques »*.

Sandro Volta

Doepfner difende il vescovo ex nazista

Bonn, 8 luglio.

Il cardinale Julius Doepfner, arcivescovo di Monaco di Baviera, ha fatto una precisazione a proposito della polemiche seguite alla dichiarazione di non luogo a procedere nei confronti del vescovo ausiliario di Monaco-Freising, Matthias Defregger. L'alto prelato nel 1944 era un ufficiale di carriera, e serviva in una divisione alpina di stanza negli Abruzzi, col grado di capitano. Come rappresaglia per l'uccisione di quattro tedeschi, il comando della divisione aveva ordinato la fucilazione di tutti gli abitanti di sesso maschile del villaggio di Filetto di Camarda. Il cardinale ha ricordato oggi che Defregger si era opposto all'inumano ordine e aveva fatto tutto il possibile per salvare la vita degli uomini di quel villaggio. Al momento di elevare il Defregger alla dignità di vescovo ausiliare, il cardinale Doepfner si era premurato di esaminare il suo dossier, ed era giunto alla convinzione che *« i fatti a lui imputati, tenuto conto del tempo di guerra, non potevano essere considerati criminosi »*.

Nella sua presa di posizione, il cardinale Doepfner ricorda che Defregger si trovò nel 1944 *« coinvolto in una manovra di ritirata estremamente pericolosa »*. Defregger solo quando vide che non esisteva più nessuna possibilità di impedire l'esecuzione, trasmise l'ordine ad un tenente della sua unità. Egli non partecipò però alla fucilazione dei 17 italiani.

(Ansa)

DOVE VA L'ECONOMIA MODERNA?

I professori della nuova ondata

Kenneth Arrow, di Harvard, è il caposcuola degli studiosi fra i trenta e i quarant'anni, attenti soprattutto all'« economia sociale » - La generazione più anziana si è occupata degli sviluppi produttivi e del controllo dei cicli; i giovani vanno oltre

(Dal nostro inviato speciale)

Cambridge, luglio.

All'incontro con Kenneth Arrow, ad Harvard, mi aveva condotto, dal mio albergo di Boston, un autista vecchio e pazzo, dagli occhi forsennati: all'inizio aveva sfoggiato un'aggressiva giovialità, che era però andata tingendosi di toni sempre più irosi e apoplettici mentre mi parlava dei giovani barbuti che avevano invaso qualche giorno prima la cittadina di Zap, nel North Dakota, e l'avevano devastata.

Lui sperava solo che i giovani barbuti venissero a dar fastidio a lui, e si teneva pronto; in nome di Dio, avrebbe sparato e li avrebbe ammazzati tutti, perché non c'è altro da fare; Hitler sì che sapeva come trattare questi barbuti e capelloni ebrei, il forno a gas era inevitabile, che altra soluzione c'era? Peccato che in America, il giorno del giudizio, sarebbero stati presi in mezzo anche gli ebrei buoni, e lui qualcuno ne conosceva, ma era colpa loro, no? E il vecchiaccio matto lanciava insulti feroci a uno o due giovanottini con barba che stavano sull'orlo della strada e lo guardavano esterrefatti.

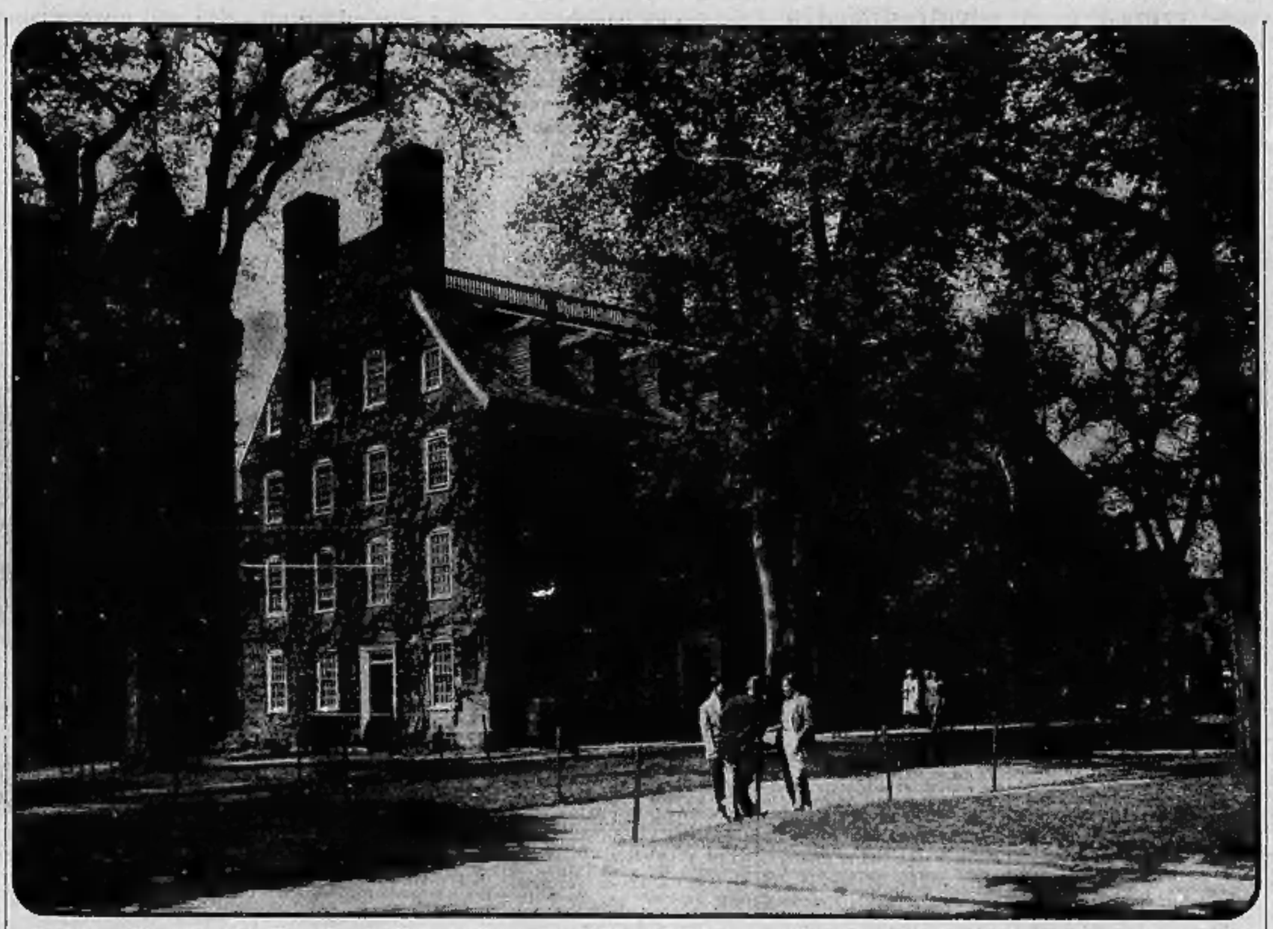

Cambridge (Massachusetts). Massachusetts Hall, il più vecchio edificio dell'Università di Harvard; ospita gli uffici del presidente e del suo staff

Ragione e armonia

Poi la macchina si rimetteva a correre sulla riva del fiume Charles, e in fondo si intravedevano i campanili aguzzi e le cupolette verdi, oro e azzurre, seminascoste fra gli alberi, degli edifici universitari di Cambridge: un'idillica immagine d'armonia e di equilibrio architettonico nella quale si leggeva tutto un programma di vita umanistico e razionale. Le bestemmie del vecchio scellerato mi davano un fastidio quasi incontrollabile, e io anelavo ad arrivare a Cambridge e a ritrovarmi nel caro mondo di intellettuali maturi e razionali, nel quale vivevo da quando avevo incominciato la mia inchiesta sugli economisti americani.

Dopo ho pensato che questo sconvolgente episodio aveva una sua utilità, perché mi ricordava che c'era non « un'altra America », ma un'altra umanità. Dal racconto mentecatto e Ken Arrow il mito era immenso, il mio fastidio si scioglieva e io mi rasserenavo. Arrow è arrivato ad Harvard da Stanford solo quest'anno, e il suo arrivo, mi diceva un autorevole professore locale pranzando al Ritz Carlton di Boston, « è bastato perché la facoltà diventasse la migliore d'America ». E' di una potenza intellettuale leggendaria, anche se il gran pubblico quasi non lo conosce. Narrano di lui che uno studente assegnatogli per un esame abbia detto: « Che onore immenso! Ma mi dispiace arrestare il progresso dell'economia per mezz'ora ». Io l'ho arrestato per più di un'ora e mi sento quindi assai più colpevole.

Arrow — che è poco più che quarantenne — ha l'aspetto di un normale impiegato in maniche di camicia; semplice, cordiale, non ha detto nulla che io non capissi; poi mi ha caricato di sottilissime ristampe di suoi saggi, e ognuno di essi era un arcano di cifre e di equazioni. Così io non sono in grado di rendere il giusto merito alla vivida scintillante di Kenneth J. Arrow. Mi riferisco quello che è stato il nodo centrale del nostro discorso.

Parlavamo della « nuova economia » ed Arrow ha detto: « Il problema della vecchia economia è che ha avuto troppo successo. Voleva realizzare la piena occupazione, c'è riuscita, e questo è un grande risultato. Ora c'è l'inflazione, d'accordo, ma io non credo che sia una cosa particolarmente grave; possiamo vivere con l'inflazione. Il problema è un altro. Il problema che sta diventando acuto è che il mercato, anche così, non realizza una distribuzione del reddito e del potere che soddisfi gli ideali di giustizia moderni. Ci si chiede: che tipo di politica economica può realizzare una distribuzione più giusta? Far crescere la produzione aiuta i poveri, ma non abbastanza. Per questi problemi ci vorranno nuove idee. Questi sono i problemi che interessano i giovani ».

Motivi d'inquietudine

Sullo stesso tema, dall'altra parte del fiume, alla « Graduate School », *un altro economista di primo piano, Raymond Vernon, mi regala un'immagine molto suggestiva:* « Se un economista marziano, membro corrispondente di qualche accademia, rivolesse solo la letteratura tecnica, ma non i nostri giornali, direbbe: nel paese America, sul pianeta Terra, tutto va bene. Tutti i problemi si stanno risolvendo. I negri hanno oggi un reddito uguale a quello che avevano i bianchi americani verso la metà degli Anni Cinquanta, quando gli Stati Uniti erano già il Paese più ricco del mondo. La mobilità sociale è immensa, i ritmi di crescita sono grandiosi. Certo questa è una società felice. Ma l'economista marziano cadrebbe dalle nuvole (supponendo che vi siano nuvole su Marte) quando poi apprendesse che alla sinfonia armoniosa dei dati economici corrispondono un'agitazione, un malessere, un'inquietudine che, invece di diminuire, fanno crescere ».

Ho citato l'apologo dell'economista marziano perché è sintomatico d'un fenomeno di cui ho già detto qualcosa: il disagio degli economisti « terrestri » nel vedere che i progressi puramente economici, produttivi, non sembrano risolvere alcun problema; e quindi il riversarsi di molte energie dal campo dell'economia pura a quello dell'economia « sociale ». Voglio sottolineare il fatto che questo è il settore dell'economia americana nel quale affluisce il numero più grande di giovani studiosi. I cinquantenni si occupano dei cicli; i trentenni dei poveri, dei negri, dei beni sociali.

I giovani economisti sono tanti: forse dieci volte di più della generazione che li ha preceduti. Quest'anno gli studenti della « Graduate Business Schools » (post-laurea) erano 75 mila, il 65 per cento in più che nel 1964. L'interesse dominante di queste schiere di giovani economisti è la « social economics ». *Ne ho parlato con molti, giovani e meno giovani. Cito quello che mi ha detto un trentenne « associate professor » al MIT, Lester Thurow, un giovanotto di grosso, biondo, rosso e pilifero pelo dal Montana.*

Il « capitale umano »

Quest'anno usciranno i suoi due primi libri. Uno si intitolerà: « L'economia della povertà e della discriminazione »; *l'altro:* « Investimenti nel capitale umano ». *Ha studiato in un'Università minore, poi ad Oxford come Rhodes scholar. Ora sta nella stanza accanto a quella di Modigliani, parla con foga, quasi raggiunge la velocità di Modigliani che contende ad Arrow il primato della loquela veloce in America (giudicando da stenografo, sono tutti e due attorno alle 250 parole al minuto). Chiedo a Thurow: che cosa vuole la generazione dei giovani economisti?*

Risponde: « La maggioranza di noi giovani ritiene che il problema macroeconomico sia stato risolto dalla generazione dei Samuelson, Modigliani, Arrow. I nostri studenti non hanno mai visto un ciclo. Se i cicli ci sono, è perché i governi sono tanto stupidi da non seguire i consigli degli economisti. Insomma, il problema del controllo dei cicli è più politico che economico. Neanche l'inflazione ci preoccupa. Io ed altri abbiamo analizzato il problema abbastanza da convincerci che non danneggia né lo sviluppo economico, né i poveri; e allora non ci interessa ».

Vi interessa la teoria?

« Oggi non ci sono contributi rivoluzionari alla teoria. La teoria, come astrazione, come schema astratto dei fatti economici, sta assumendo la sua utilità: lì non verrà un genio che inventerà teorie tutte nuove, scoprendo nuovi rapporti segreti fra i fatti. Ma per ora non c'è. Noi però non siamo contro la teoria. Anzi, l'usiamo come base per le nostre ricerche. La teoria la sappiamo tutti. Basta trovarsi un campo interessante e usare la propria immaginativa per impostare bene il problema prescelto. I giovani sono tutti ottimi econometristi, la loro arma è la statistica. La teoria da sola non dice come risolvere il problema della povertà, per esempio, con la "tassa negativa": bisogna fare esperimenti (il stanno facendo su grande scala nel New Jersey) e poi elaborare i dati. Lo stesso vale per l'effetto dell'istruzione sul reddito della gente.

« Sono tanti i problemi interessanti: come ridurre la povertà in fretta e radicalmente? Come ridurre la differenza di reddito fra neri e bianchi? Come far sì che il governo spenda bene i suoi dollari? Che suggerimenti ci dà l'analisi economica sul problema della conservazione delle risorse naturali, o sui problemi dell'urbanistica? Questi sono tutti problemi vitali, ma praticamente nulla è stato fatto sul piano economico; la teoria dà suggerimenti importanti, ma questi non sono mai stati applicati. I giovani economisti cercano risposte esatte e reali, non generiche o intuitive. Più risposte precise si avranno, più efficaci saranno gli interventi del governo ».

Non c'è salto di generazione o rivalità fra voi e i cinquantenni della « new economics »?

« No, il salto di generazione è fra noi e alcuni giovanissimi, che leggono Marx secondo Galbraith, e vorrebbero mandare all'aria il *big business*. Ma non sanno bene con che cosa sostituirlo. Non vogliono nemmeno la burocrazia statale, o il piano alla russa. Parlano di democrazia partecipativa, ma questa non è una risposta. Non hanno in realtà deciso chi dovrebbe comandare. Ma questi giovani sono una minoranza; la maggioranza ha un orientamento pragmatico, come noi. Quanto ai rapporti con la generazione che viene prima, sono ottimi. Io non discuto le teorie di Samuelson, uso quello che lui ha fatto e vado in un'altra direzione. Non c'è ragione che non filiamo d'amore e d'accordo ».

L'economia moderna avanza su un fronte molto largo: c'è posto per tutti. Cito un altro incontro, con Gary Becker, professore all'Università di Columbia, New York. Ha 38 anni, è uno dei grossi esperti di economia dell'educazione. Il problema economico centrale, in questo settore, è di valutare il costo e i benefici delle spese per l'istruzione pubblica, paragonandoli ad altri possibili investimenti produttivi o sociali, e valutando le alternative esistenti nel campo dell'istruzione. Molti ignorano a questi problemi, ... le Università o al Dipartimento dell'Educazione, con tecniche aggiornatissime quale il « PPBS ».

« Gli studi in materia — dice Becker — hanno già avuto un effetto importante sulla politica del governo e delle autorità locali. La dimostrazione concreta che l'educazione è una buona cosa non solo dal punto di vista morale, ma anche da quello produttivo, ha facilitato grossi stanziamenti in questo settore. D'altra parte i nostri studi hanno ridimensionato il mito dell'educazione come toccasana di tutti i nostri mali. Non è così: l'educazione fruttа meno ai negri che ai bianchi. Ossia, l'educazione non basta per trovare una risposta al problema del miglioramento sociale e dell'eguaglianza razziale. Non basta dare un titolo di studio. La pianificazione del benessere è qualcosa di più complesso ».

Occorrono altre ricerche, altre indagini. « Oggi la maggioranza degli economisti lavora in questi campi. E c'è la sensazione che l'economia può dare un grande contributo. Problemi come l'educazione, la povertà, la discriminazione razziale, erano tradizionalmente riservati ai sociologi. Ora sono sempre più degli economisti. Io sono un economista imperialista, credo cioè che l'economia offra una rigorosa inquadratura teorica che le permette di dare un contributo analitico determinante. Gli economisti sono addestrati più rigorosamente a trattare i fatti, le cifre, le statistiche. Questa, per me, è l'ondata del futuro nell'economia moderna ».

Arrigo Levi

(I precedenti articoli dell'inchiesta sono stati pubblicati il 5, 7, 11, 13, 15, 19, 21, 25, 28 giugno, 2 e 5 luglio).

Automobile Club Torino

1969 1970

lotteria sociale

abbinata al servizio carburanti

Estrazione del 7 luglio 1969

NUMERI VINCENTI

1°	Fiat 500	C 72572	14°	Fonderie Geloso	A 09586
2°	TV 11" Dumont	E 70915	15°	Fonderie Geloso	D 19305
3°	Scooter Lui	H 70650	16°	Radiorologio CGE	E 38519
4°	TV port. Philips	G 35413	17°	Registrat. Pack-Son	H 06346
5°	TV 16" CGE	M 74197	18°	Bicicletta Bianchi	D 37311
6°	Motociclo Trotter	E 09659	19°	Autoritmo Fisti Bob	A 08365
7°	TV 12" CGE	C 68889	20°	Mangiadischi Philips	B 12249
8°	Autoradio Philips	G 36825	21°	Cinepresa Kodak	G 06822
9°	Fonovaligia Lesa	B 18665	22°	Radio Europh. Sup.	F 91435
10°	Cineproiettore Silma	A 02915	23°	Radio Europh. Rad.	A 73812
11°	Fonovaligia Lesa	H 56374	24°	Radio Europh. Aut.	G 62847
12°	Proiettore Kodak	F 40877	25°	Tavolino componibile	C 11079
13°	Fonovaligia Lesa	H 32086			

dal 26° al 30°: Radio mangiadischi Pac-Son
A 30879 - D 66872 - E 21618 - F 78829 - G 72735

dal 31° al 35°: Macchina fotografica Kodak ist.
A 97825 - C 77475 - D 15119 - E 92633 - G 90816

dal 36° al 40°: Cinepresa pik-nik
A 14673 - A 31856 - B 78419 - C 75608 - D 58864

dal 41° al 45°: Macchina fotografica Polaroid
A 63409 - C 14301 - C 51878 - F 69455 - G 87292

dal 46° al 50°: Borsa termica da viaggio
A 00023 - C 76109 - D 11100 - D 80940 - G 40980

dal 51° al 197°: Mangiadischi Pack-Son
A 07936 - A 09040 - A 25417 - A 35113 - A 57368
A 58382 - A 62537 - A 67001 - A 79102 - B 02201
B 06860 - B 11531 - B 19366 - B 30591 - B 32825
B 40187 - B 48471 - B 59829 - B 74887 - B 89782
B 94546 - B 94933 - C 01768 - C 05480 - C 09025
C 21711 - C 25673 - C 34757 - C 51425 - C 55155
C 63615 - C 79522 - D 01801 - D 05957 - D 05980
D 39007 - D 40800 - D 46442 - D 56896 - D 59077
D 65195 - D 66125 - D 74650 - D 85099 - D 85872
E 02788 - E 07720 - E 07751 - E 10751 - E 29751
E 29801 - E 30276 - E 33071 - E 33673 - E 40864
E 51675 - E 60614 - E 71150 - F 05619 - F 30675
F 48191 - F 68459 - F 78188 - F 78881 - F 81856
F 83222 - F 85413 - F 92676 - F 94026 - G 02847
G 08988 - G 24061 - G 30935 - G 60423 - G 61231
G 65007 - G 66585 - G 71617 - G 74037 - G 80195
G 81195 - G 88527 - G 90825 - G 92791 - G 97757
H 05367 - H 06245 - H 06528 - H 09643 - H 09889
H 12681 - H 16585 - H 19061 - H 19285 - H 57822
H 60471 - H 61791 - H 66358 - H 91001 - H 95753

PRIMI 50 NUMERI DI RISERVA

A 03853 (5°) - A 15787 (39°) - A 16881 (2°) - A 41285 (45°)
A 42824 (10°) - A 56589 (21°) - A 58290 (28°) - B 06502 (29°)
B 10550 (24°) - B 18387 (33°) - B 28892 (49°) - B 64031 (23°)
B 64943 (38°) - B 66945 (46°) - B 80935 (12°) - B 97649 (8°)
C 01951 (41°) - C 05648 (25°) - C 24767 (25°) - C 25117 (18°)
C 54539 (40°) - C 63395 (31°) - D 04705 (37°) - D 65284 (42°)
D 65423 (35°) - D 93356 (15°) - E 03095 (36°) - E 22595 (7°)
E 03675 (32°) - E 06518 (48°) - F 03869 (17°) - F 19296 (47°)
F 48753 (11°) - F 73384 (44°) - F 73978 (3°) - F 78545 (30°)
G 10962 (26°) - G 13410 (6°) - G 28061 (20°) - G 50455 (4°)
G 60458 (15°) - G 70503 (34°) - G 72950 (27°) - G 88247 (10°)
H 03518 (1°) - H 08326 (9°) - H 08905 (43°) - H 09278 (14°)
H 18848 (1°) - H 30568 (19°) -

ATTENZIONE — I 150 rimanenti numeri di riserva verranno pubblicati sul « Notiziario Sociale » (N. 5/1969) e sono visibili di domani presso i distributori di carburante dell'Ente.

UN'INCHIESTA DI «TIME» SULL'ESPLOSIONE SESSUALE

«Scrivere tutto e mostrare quasi tutto»

C'è, anche nella magistratura, un'atmosfera di grande indulgenza - Dopo il « teatro nudo », film da far arrossire gli svedesi

New York, 8 luglio.

Le copertine della rivista *Time* sono giustamente famose: l'ultima non smentisce la tradizione. In primo piano, una grande verdissima foglia di fico: dietro di essa, occultati solo in parte, un uomo e una donna ignudi, in piedi, alle prime carezze. Fin qui niente di speciale. Ma la foglia di fico ha una cerniera lampo, e la cerniera è aperta, non tutta ma quasi. Ecco così riassunto in un'arguta immagine il tema dell'inchiesta compiuta dal settimanale, *« The sex explosion »*, *« La esplosione sessuale »*.

L'argomento comincia ad essere un po' trito, ma *Time* lo esamina in profondità, ponendolo in una prospettiva storica. Il dibattito è acceso e incessante, qui in America. La magistratura statunitense, sensibile alla nuova atmosfera della *« permissive age »*, ha dato via libera, negli ultimi anni, alla pornografia, che ha raggiunto frontiere toccate solo da qualche nazione scandinava. In America si può adesso scrivere tutto, mostrare quasi tutto e vendere tutto. Anche il più sofisticato visitatore europeo rimane sconcertato alla visione di certi film o di certi giornali, esposti in pieno centro, più sinuli sovente a lezioni di anatomia che di erotismo.

Time descrive questo panorama, senza dimenticare naturalmente gli ormai celebri « spettacoli nudi » come *Che!* e *Oh! Calcutta!* Con pari diligenza, il settimanale descrive la produzione cinematografica e preannuncia l'arrivo di due film *« al cui confronto la tanto discussa pellicola svedese* Io sono curioso è erotica come Das Kapital di *Marx »*. Uno, di Andy Warhol, avrà una sequenza ininterrotta di 45 minuti su un « realistico amplesso »; l'altro mostrerà attività impossibili a indicarsi su una pubblicazione italiana senza il rischio di conseguenze legali. E così via.

Guardiamo le conclusioni. E' nocivo tutto questo? I giudizi variano, ma, secondo *Time*, i timori delle correnti contrarie alla *« sex explosion »* non sembrano del tutto giustificati. Gli studi più scientifici sono stati fatti, naturalmente, nei Paesi scandinavi. Una commissione governativa danese ha appurato che i reati sessuali sono calati di ben il 25 per cento in un solo anno, subito dopo l'abolizione della censura sulle pubblicazioni oscene. Al termine di una lunga indagine, le autorità svedesi sostengono che *« la visione di corpi nudi o di amplessi non nuoce a nessun adulto normale »*. Gli studiosi americani affermano che sono turbati solo quelli dai trent'anni in su, oggi assai meno « sofisticati » dei giovani. Un gruppo di psichiatri statunitensi dice: *« Resta valido il principio secondo cui nessuna rappresentazione è mai stata sedotta dalla lettura di un libro »*.

Un'oscillazione del pendolo nell'altra direzione, verso una minore tolleranza, è però probabile: è avvenuto altre volte nella storia. Per *Time*, come per la maggioranza degli americani, la soluzione migliore consiste non in un ritorno al puritanesimo, ma in qualche restrizione ai più volgare sfruttamento commerciale di questa evoluzione del costume. Insomma, una censura limitata ai soli filmetti, opuscoli e giornali pornografici di terz'ordine.

Mario Ciriello

In Inghilterra

Non sarà modificata la legge sull'aborto

Londra, 8 luglio.

La legislazione britannica sull'aborto, in questi giorni al centro di vivaci polemiche per il suo eccessivo « liberalismo », non sarà modificata. Lo ha dichiarato ai Comuni il ministro della sanità Richard Crossman.

Crossman ha detto che al ministero non risulta quanto scritto dalla stampa, e cioè che centinaia di donne straniere affluiscono a Londra per abortire. *(Ansa - Afp)*

Per una ragione o per l'altra è sempre cara

La frutta è un lusso

In trenta chilometri (da Canale a Torino) triplica il costo delle pesche - Perché in altre città i prezzi sono inferiori - «I torinesi sono clienti difficili»

Per la grande maggioranza dei torinesi la frutta è un lusso. In questa città, che dovrebbe essere una delle capitali del benessere, la famiglia «tipo», composta di quattro persone, con un introito mensile di 120 mila lire, raramente può concludere il pasto con la frutta anche nel pieno della stagione.

Osserviamo i prezzi delle pesche. I produttori di Canale dicono quest'anno: «Le qualità sono ottime ed il raccolto è abbondante». L'altro giorno i coltivatori hanno venduto oltre 10 mila chili di merce: 5500 chili di «morettine precoci» a 150 lire il chilo e 4500 chili di «fior di maggio» a 140 lire il chilo. Ma bastano 30 chilometri per far triplicare le quotazioni al minuto. In questi giorni a Torino si pagano le pesche dalle 350 alle 450 lire il chilogrammo. Sui mercati rionali si trovano anche partite a prezzi inferiori. Ma si tratta di poche partite o di qualità scadenti.

Altra frutta di stagione: le albicocche. Però i prezzi sono ancora quelli delle «primizie». Le quotazioni delle qualità migliori oscillano dalle 400 alle 600 lire il chilo. Si trovano in commercio albicocche buone anche da 300 o 350 lire il chilogrammo; sono un po' meno gustose. Ai mercati rionali le vendono a quotazioni inferiori. Ma piccole e dure.

La frutta più conveniente è la mela, che grazie ai moderni frigoriferi si conserva ormai tutto l'anno. Le «champagne» gialle, sane e gustose, costano all'ingrosso 110 lire il chilo. Al minuto si pagano 150-180. Ai mercati generali i negozianti acquistano le «renette» a 130 lire il chilogrammo. Le massaie le pagano 180-200 lire il chilo. Hanno la pelle indurita, ma la polpa è intatta.

Non esiste per Torino una vera stagione della frutta. D'inverno ci sono arance e mandarini. Arrivano abbondanti dal Sud. Ma il lungo trasporto incide sul prezzo e le quotazioni sono sempre elevate. In primavera si dovrebbe avere la produzione locale di ciliegie e fragole. Ma un anno a causa delle gelate, un altro per le alluvioni la merce scarseggia e i prezzi si mantengono alti. Si dice «ci riforemo in estate». Ma quasi sempre anche l'estate illude: freddo, pioggia e grandine danneggiano la produzione locale di frutta.

In altre città d'Italia, ad esempio Roma, la situazione è ben diversa. I mercati sono riforniti tutto l'anno. La merce è ottima ed i prezzi sono accessibili anche per le borse più modeste. Non v'è dubbio che il clima ha una parte di responsabilità sull'andamento del mercato della frutta e che, dal punto di vista del tempo, le città del Nord sono meno favorite. Ma bisogna riconoscere che sul prezzo delle derrate alimentari grava in modo notevole il costo dei trasporti e dei troppi passaggi che la merce compie per giungere dalla produzione alla mensa del consumatore. Ad ogni cambio di mano c'è una tangente da pagare e gli oneri si accumulano sui prezzi al minuto, che incidono sui bilanci familiari.

Da una breve indagine sulle pesche, risulta che la differenza maggiore di prezzo si riscontra tra le quotazioni all'ingrosso e quelle al minuto. Ecco un esempio: 140 lire al chilo a Canale (mercato di produzione), 180 lire all'ingrosso, 300-350 lire al minuto. Dicono gli esperti: «*Non si tratta di speculazione. Il dettagliante deve pagare anche il recipiente che contiene la merce. Nella cassetta o nella cesta deve prendere quello che c'è e alcuni pezzi vanno eliminati, perché invendibili. Un caso che influisce naturalmente sul prezzo. Inoltre i torinesi sono dei clienti difficili. Vogliono scegliere la merce mettendola direttamente sul peso. Scartano i frutti meno belli che restano invenduti. Ma con questo sistema la merce si ammacca deteriorandosi più in fretta. Altri scarti ed altri rincari*».

Motivi vari che in parte si giustificano ed in parte dovrebbero essere eliminati con un sistema più moderno di distribuzione. Intanto, però, la maggioranza delle famiglie torinesi deve ridurre il consumo o privarsi di un alimento prezioso, soprattutto ai bambini e alle persone più delicate.

La nuova segreteria psi nella sede di c. Palestro

Rappresentate tutte le correnti

Si è riunito ieri sera nella sede di via Palestro il direttivo del psi, già convocato dalla vecchia segreteria prima della scissione. Erano presenti l'on. Vittorelli della direzione centrale, l'on. Mussa Ivaldi e l'on. Scalfari. Dopo ampio dibattito, a maggioranza il direttivo (24 membri su 41, cioè quelli rimasti nel psi) ha eletto la nuova segreteria: segretario Bozzello (demartiniano), vice-segretari Murano (sinistra), Cardetti (giolittiano), Enrietti (manciniano) e Iraci: la corrente autonomista designerà nei prossimi giorni un quinto vice-segretario.

All'assemblea hanno partecipato 50 socialisti di Torino e della provincia; assessori e consiglieri comunali, ex-socialisti rientrati nel partito, come Davide Franco (del sindacato Snase, insegnanti elementari).

Il nuovo segretario, Eugenio Bozzello, è nato a Castellamonte nel 1928. E' stato operaio alla Fiat, poi impiegato all'azienda elettrica municipale; già vicesegretario di federazione, è membro supplente del Comitato centrale del partito.

I preti che chiedono la secolarizzazione

L'argomento discusso ieri a Rivoli al Convegno europeo della parrocchia

Uno dei motivi più vivi del fermento che agita la Chiesa è stato affrontato ieri dai 200 parroci riuniti a Rivoli per il 5° Colloquio europeo sulla parrocchia. E' la richiesta di «secolarizzazione» che con sempre maggiore frequenza viene avanzata da sacerdoti.

L'argomento è stato proposto dal gruppo svizzero con uno studio che definisce la secolarizzazione «*non un pericolo né una fortuna, ma una esigenza del mondo moderno*». Ed invita la Chiesa ad «*accettare tutte le forme, legittime di questo fenomeno inevitabile, permettendogli di prendere forma all'interno di essa stessa*». Si tratta di una posizione avanzata, che ha suscitato consensi e perplessità.

Seconda riunione di studio al pomeriggio: il gruppo spagnolo ha svolto una relazione su «*Ostacoli strutturali che impediscono alla parrocchia di essere realmente un segno del regno di Dio*». Tra questi ostacoli, presentati come «*frutto di esperienze pastorali, priva di ogni impostazione dogmatica*», vengono indicati: «*il clericalismo, la chiusura alla comunità chiusa, il particolarismo e la mancanza di povertà*».

Oggi saranno discusse altre due relazioni: quella francese su «*La parrocchia contestata e contestabile*» e quella italiana su «*I movimenti spontanei e la Chiesa italiana*».

Processati per «direttissima» dopo cinque giorni di carcere

In Tribunale i ventinove dimostranti arrestati per gli scontri a Mirafiori

Tra gli imputati, due donne e tre minorenni - Non tutti trovano posto a sedere, alcuni restano in piedi - Le imputazioni: blocco stradale, resistenza, oltraggio, radunata sediziosa, lesioni - Le pene possono variare dai sei mesi ai sei anni - Il processo rinviato a oggi perché i difensori possano esaminare gli atti - Uno degli accusati è stato scarcerato - Altro fatto: colpito dalla polizia, presenta querela

I 29 arrestati per i tumulti e gli scontri con la polizia e i carabinieri accaduti giovedì in corso Traiano e a Nichelino sono comparsi ieri per «direttissima» davanti alla terza sezione del Tribunale, presieduta dal dott. Iannibelli. L'accusa è sostenuta dal p. m. dott. Moschella.

Gli imputati sono Matteo Alteri, 17 anni; Carlo Angiono, 18 anni; Renato Angiono, 20 anni; Ida Casu, 23 anni; Giovanni Croin, 25 anni; Michele Crispo, 28 anni; Michele Di Terlizzi, 26 anni; Salvatore Gaita, 19 anni; Vincenzo Greco, 24 anni; Pasquale Laurino, 20 anni; Nino Malvaso, 21 anni; Romano Marenghi, 32 anni; Angelo Marotta, 30 anni; Alberto Pacini, 24 anni; Giuseppe Ronco, 21 anni; Gino Rossin, 23 anni; Rosina Siviero, 56 anni; Dardano Pignataro, 36 anni; Valentino Di Palma, 35 anni; Michele Leone, 27 anni; Giuseppe Del Grosso, 19 anni; Antonio Ughetto, 20 anni; Maggiorino Ughetto, 17 anni; Domenico Varacalli, 19 anni; Cosimo Polazzo, 22 anni; Francesco Angiulo, 19 anni; Biagio Ferraro, 17 anni; Giuseppe Fruttero, 22 anni; Umberto Innato, 19 anni.

Nel gruppo, due donne e tre minorenni. Tutti gli altri giungono in manette. La scorta dei carabinieri è stata rinforzata, ma all'interno del tribunale non si nota uno speciale servizio d'ordine. Il processo si svolge nell'aula della prima sezione che, pur essendo tra le più ampie, appare gremitissima. Alcuni imputati debbono restare in piedi. Un pubblico di parenti e conoscenti si pigia al di là delle transenne.

Gli accusati sono in maggioranza giovani. Uno solo, Alberto Pacini, è nato a Torino, altri cinque sono piemontesi. Vi sono due coppie di fratelli, gli Angiono di Fontaneto Po, e gli Ughetto di Carbonia. Si vedevano sul banco degli imputati, non hanno l'aspetto di rivoluzionari o di violenti. Uno di essi piange senza ritegno.

Un gruppo dei dimostranti arrestati. Rinforzata la scorta dei carabinieri, l'aula è affollata di parenti e di amici

Il presidente legge le imputazioni, che vanno dal blocco stradale alla resistenza, dall'oltraggio alla «radunata sediziosa», dalle lesioni al rifiuto di obbedire all'ordine di scioglimento di corteo non autorizzato. Le pene possono variare dai 6 mesi ai 6 anni.

In particolare, queste sono le imputazioni. Alteri, i due Angiono, Ia Casu, Croin, Crispo, Di Terlizzi, Gaita, Greco, Savino, Malvaso, Marenghi, Marotta, Pacini, Ronco, Rossin, Pignataro, Di Palma, Leone, Del Grosso, i due Ughetto e Varacalli rispondono di resistenza per avere scagliato pietre ed altri corpi contundenti e contro le forze dell'ordine.

Di blocco stradale sono accusati Carlo Angiono, Di Terlizzi, Malvaso, Marenchi, Marotta, Rossin, Pignataro, Di Palma, Leone, Del Grosso, i due Ughetto e Varacalli rispondono di resistenza per avere scagliato pietre ed altri corpi contundenti e contro le forze dell'ordine.

Di blocco stradale sono accusati Carlo Angiono, Di Terlizzi, Malvaso, Marenchi, Marotta, Rossin, Pignataro, Di Palma, Leone, Del Grosso, i due Ughetto e Varacalli rispondono di istigazione, favoreggiamento e sfruttamento della prostituzione e di atti osceni in luogo pubblico.

— Giovanni Migone, 29 anni, strada San Vito 350, ha presentato ieri mattina querela alla Procura della Repubblica contro funzionari ed agenti di polizia per lesioni personali. Incaricato da una rivista romana di preparare un servizio sugli scioperi torinesi, si recò giovedì in corso Traiano dove avvenne scoppiati i tumulti tra dimostranti e forze d'ordine. Entrò nel bar all'angolo con via Velli per bere una birra.

Ad un tratto si accorse dei rumori e le padrone del locale chiusero la saracinesca: «La sarà inasprisca — si legge nella querela — fu risposta da alcuni agenti che si fermarono un attimo sulla soglia per osservare i presenti». I poliziotti aggredirono tutti gli avventori, compreso il Migone che cercava di fuggire. Fu colpito con manganelli e riportò lesioni guaribili in dieci giorni. Afferma il Migone che, nonostante gli inviti alla calma di un commissario, gli agenti continuarono a picchiarlo e ad insultarlo.

Bambina in bicicletta travolta da un furgone

A Grugliasco, è morente Altri incidenti della strada

Una bambina di 10 anni, Paola Mocellin, abitante con i genitori a Grugliasco in via Allason 16, è morente all'ospedale in seguito a un incidente. Alle 17,30 la bambina percorreva in bicicletta via Tetti, e pare si sia portata all'improvviso verso il centro della strada mentre giungeva il furgone «1100» guidato da Vittorio Perna, 32 anni, proprietario di un'officina meccanica a Grugliasco.

Scagliata sull'asfalto, ha battuto il capo ed è rimasta priva di sensi. L'investitore e un automobilista di passaggio l'hanno portata all'ospedale di Rivoli; di qui è stata inviata d'urgenza al Centro traumatologico.

— Una vedova di 39 anni è stata picchiata dall'amico che voleva lasciare. E' Maria Sgarbassa Bonino, via Stampini 39. Il fatto è accaduto ieri alle 7,30 in via Parma 47 dove abita Francesco Boldi 40 anni. La vedova gli ha detto che intendeva interrompere la relazione. L'uomo l'ha supplicata, poi l'ha colpita con pugni e schiaffi. Guarirà in 15 giorni.

— E' morta l'altra notte Ada Molinette Dario Frin-Ciari, 58 anni, via Stampini 9. Due giorni fa, all'angolo di corso Unione Sovietica con corso Bramante, per i fumi dell'alcool, aveva battuto il capo contro un muro.

— Madre e figlia sono state investite ieri alle 16 da una «600» all'angolo di corso Unione Sovietica con via Assunzione. Sono Carolina Gianadda, 58 anni, via Assunzione 6, e Franca Montangero, 13 anni, studentessa delle medie. Quest'ultima portato al Provveditorato i documenti per una borsa di studio vinta dalla ragazza.

Nuovi sviluppi nelle indagini sull'assassinio di Martine

Fermato ad Alpignano il biondino «Sono un ladro, ma non ho ucciso»

Secondo la polizia è il testimone chiave del delitto - Amico di Goano, trascorreva le notti con lui e la vittima - Il suo alibi è falso - Un sopralluogo nel pied-à-terre dove fu uccisa la ragazza

Gennaro D'Ambrosio, il «biondino»: che cosa sa?

La polizia è riuscita finalmente a trovare il «biondino», considerato un testimone-chiave nelle indagini per il delitto di Vinovo. E' un giovane di 24 anni, sposato, abita ad Alpignano. Si chiama Gennaro D'Ambrosio, ed è già noto alla polizia per furti e truffe. Subito dopo l'uccisione di Martine Beauregard era scomparso. Ieri i marescialli Floro e Mare della Mobile l'hanno fermato mentre andava a trovare la moglie. Per tutta la giornata è stato interrogato dal dott. Montesano. Pare sia caduto in contraddizioni. Ha detto di aver trascorso le ore del delitto in casa con la moglie, ma sarebbe stato smentito.

D'Ambrosio è molto amico di Goano, lo sfruttatore di Martine sospettato dell'omicidio. I due erano sempre insieme e spesso erano ospiti di Martine per la notte. Il «biondino» avrebbe ammesso legami troppo affettuosi con il Goano senza difficoltà. La sua preoccupazione è di non essere implicato nel delitto. Ha subito detto al dott. Montesano di non essere un assassino, ma un truffatore e ha elencato, non richiesto, una serie di colpi commessi proprio il giorno del delitto.

Una sincerità che ha insospettito la polizia. E' stata inviata in questura la moglie, Carmen, operaia alla Philips, per un confronto — sono sposati da poche settimane. Nella notte D'Ambrosio è stato portato per un sopralluogo nel «pied-à-terre» di via Nizza dove, secondo la polizia, avvenne il delitto e poi nell'alloggio segreto di via Madonna delle Rose.

Il dott. Montesano spera di ricostruire, con la sua collaborazione, i movimenti di Ugo Goano. Lo sfruttatore continua a sostenere d'aver passato le ore del delitto cercando Martine. «Sono stato in due night club e poi in piazza San Carlo, ho i testimoni». Ma si è scoperto che l'alibi è incompleto; c'è un'ora vuota, dall'una alle due. Un tempo più che sufficiente — dicono gli inquirenti — per andare in corso Matteotti e portare Martine nella garçonnière di via Stampini.

Nella ricostruzione della polizia, la ragazza è stata uccisa dopo mezzanotte, lasciata nel pied-à-terre fino all'alba e poi il cadavere gettato a Vinovo. Sempre all'alba, l'assassino ha preso le lenzuola sporche di sangue, è salito nell'alloggio di via Madonna delle Rose, ha cercato di lavarle, se ne è andato dimenticando il giornale e la luce accesa.

C'era anche D'Ambrosio? Il «biondino» nega, ma è spaventato. Il dott. Montesano è convinto che sappia qualcosa.

La polizia non ritiene però che sia direttamente implicato nell'uccisione. I sospetti si stanno sempre più addensando su Goano. Il suo comportamento dopo il delitto è sconcertante. Ha cercato tutta la notte Martine, dice: ero preoccupato, ma all'alba è andato tranquillamente a dormire. Alle 9 era già in piedi e aiutava la sorella in negozio: l'alibi del lavoro? Alle 14, quando gli hanno fatto vedere le fotografie dell'amico dall'amica, ha finto di non riconoscerlo. Poi ha parlato dell'amico misterioso di Martine e la polizia ha accertato che non esiste. Secondo la Squadra mobile queste contraddizioni avrebbero un solo motivo.

Orari diurni e notturni dei chioschi carburanti

Il pretetto ha fissato gli orari di apertura dei chioschi di carburanti nella provincia: nei giorni feriali, dalle 8 alle 20; nei giorni festivi rimarranno aperti un numero di distributori pari al 20 per cento dei totale; l'orario notturno ha inizio alle 22 e termina alle 6.

Per il Comune di Torino sono abilitati al servizio notturno i seguenti impianti: corso Montecucco; corso Giulio Cesare 238; piazza Statuto; piazza Gran Madre di Dio; corso Vittorio Emanuele 115; corso Massimo d'Azeglio; piazza S. Gabriele da Garizia; corso Giulio Cesare 276; corso Tassoni; corso Casale 292; corso Palermo; via Pietro Cossa 186; piazza Michele Scevola; corso Svizzera; corso Casale angolo via Mirabello; via Stradella 136.

Caduti del Lavoro — Saranno ricordati domenica davanti alla croce-monumento che li ricorda. Alle 9,30 saranno celebrati i riti cattolico, valdese ed ebraico, alle 11 terrà la commemorazione ufficiale il sen. Carlo Galante Garrone.

Il comitato di quartiere blocca lo sfratto di cinquanta persone

In via Fréjus 33 - La casa, dichiarata pericolante, sarà demolita - Gli inquilini decisi a non andarsene se prima non otterranno un altro alloggio

Il comitato di quartiere di borgo San Paolo ha organizzato una manifestazione per impedire lo sfratto di sette famiglie con 35 bambini in via Fréjus 33. Il provvedimento è stato rinviato dopo un intervento della prefettura. Lo stabile è proprietà dei geometri Peris e Lucinio. Secondo il loro legale, avv. Gurzo, un'ordinanza del Comune ha dichiarato la casa pericolante. Per questo motivo gli inquilini (15 famiglie) hanno ricevuto la revoca del contratto.

Otto famiglie hanno trovato una sistemazione, le altre sette si sono opposte allo sfratto, ma il ricorso al pretore è stato bocciato. Dopo una serie di proroghe «per motivi eccezionali», ieri gli ufficiali giudiziari sono giunti in via Fréjus per eseguire il provvedimento: hanno trovato centinaia di persone e cartelli di protesta.

Ci sono state discussioni. Gli inquilini hanno fatto presente la loro situazione. Sono operai con famiglie numerose, stipendi sulle 100-150 mila lire al mese: «Non possiamo pagare affitti di 50 mila lire, e anche a quel prezzo è difficile trovare una casa». Luigi Gallo, un manovale con 10 figli: «Sono mesi che aspetto un alloggio della Gescal, del Comune o dell'Istituto Case popolari. Mi hanno fatto molte promesse, però l'alloggio non si è visto». Luigi Russo, 5 figli: «Io di qui non me ne vado. Non voglio dormire in mezzo a una strada».

Le trattative fra ufficiali giudiziari e inquilini sono durate alcune ore. Alla fine si è deciso di rimandare lo sfratto di alcuni giorni che il Comune offra un'altra sistemazione alle sette famiglie. L'avv. Gurzo ha dichiarato: «Ci siamo rivolti al Prefetto e al Sindaco, abbiamo buone speranze». Gli abitanti hanno ribattuto: «Comunque, prima ci diano la casa e poi ce ne andremo».

Un portavoce della Prefettura ha precisato che la proroga è di sette giorni. Lunedì le famiglie dovranno traslocare: «Le riammetteremo provvisoriamente in albergo».

— Gli sfratti provocano ogni giorno nuovi drammi. A Rivoli una famiglia di nove persone vive in una vecchia auto; a Settimo un uomo, la moglie e tre figli abitano in una roulotte. L'operaio Francesco Paola, 37 anni, sfruttando, ha cercato inutilmente un alloggio per più di un mese: Ha girato tutti i cantieri e le agenzie, alla fine, disperato, si è comprato una roulotte e l'auto per trainarla. Guadagna 135 mila lire al mese, per risolvere il problema della casa si è caricato di debiti. Dice: «E' una sistemazione provvisoria, non possiamo vivere in questo modo. Ma non c'era altra soluzione, avrei dovuto portare moglie e figli in una stalla».

Furti per 18 milioni in negozi e in alloggi

In via Gravere 24 sono stati rubati mille chili di formaggio grana e 200 mila lire di marche Igs. Il furto è stato scoperto dal titolare Alessandro Pereno, 35 anni; la polizia ha accertato che la refurtiva è stata caricata su un furgone della ditta Dofo-Ghibaudo parcheggiato nel cortile. Alla Emerson, via Cesare Battisti 1, è stata rubata mercanzia per due milioni di lire.

Mario Pesse, corso Peschiera 600, ha subito un danno di 2 milioni e mezzo; Elvio Oberto, via Pio 20, è stato derubato di pellicce, gioielli e denaro per 4 milioni; Caterina Beltrame, via Sacchi 4, per circa 3 milioni; Claudio Caspione, via Genova 238, per oltre 2 milioni.

Elettrodomestici per 1 milione e mezzo sono stati rubati a Leonardo Di Ieva, via Villafranca Piemonte 2; ricambi d'auto ad Alessandro Pellissero, via S. Paolo 61, per 2 milioni.

Non serve il «salvacondotto» e lo sfruttatore è arrestato

Aveva fatto scrivere all'amica, su carta bollata: «Nicola non è responsabile della mia attività» - Ma la polizia non crede al «documento»

Credeva di avere trovato il sistema per sfruttare l'amica senza incorrere nei rigori della legge, ma gli è andata male. E' Nicola Pitardi, 22 anni, in San Massimo 31. L'amica — Madda lena Borio, 21 anni, abita a Moncalieri in corso Bramante 73 — aveva scritto su una carta da bollo: «Nicola non è responsabile della mia attività. La esercito spontaneamente». Malgrado questo, il giovane ora si trova in carcere.

Nicola Pitardi, 22 anni

Il Pitardi aveva conosciuto la ragazza quattro mesi fa. Era cameriera a 50 mila lire al mese. Lui suonava di sera in un complesso «beat» e di giorno lavorava in una ditta di Moncalieri. «Vieni con me, guadagnerai bene», ha proposto alla ragazza e lei ha accettato. Le cose andavano bene: oltre 25 mila lire per mese. Lo sfruttatore, che nel frattempo si era licenziato dalla ditta, conosceva però i rischi del «mestiere» e ha pensato di mettersi al sicuro con una dichiarazione che valesse come «salvacondotto».

L'altra sera, in via Stampini, gli agenti lo fermano in compagnia della ragazza. Lui è sicuro di sé. Infila una mano nella tasca della giacca e mostra agli agenti il «documento». «Io sono a posto con la legge, non c'entro. Leggete». Ma non sapeva che quella forma di autorizzazione non ha alcun valore per il codice penale.

E' stato arrestato e denunciato alla magistratura. Davanti ai giudici del tribunale dovrà rispondere di istigazione, favoreggiamento e sfruttamento della prostituzione e di atti osceni in luogo pubblico.

Sedicenne ferito nell'auto rubata

A Trofarello, in via Torino, ieri alle 15,30 una «600» si è schiantata contro una «campagnola» dell'Automobile Club che rimorchiava una «124» danneggiata in un incidente. Alla guida della «600» vi era Salvatore Giardullo, 16 anni, abitante a Trofarello in via Vittorio Emanuele 193. Aveva rubato l'auto pochi minuti prima in via Elba all'operaio Antonino Insana e alla vista della «campagnola», convinto che fosse dei carabinieri, si era impaurito e aveva perduto il controllo del volante.

Il Ciardullo non è nuovo a imprese di questo genere, per le quali è già finito più volte al «Ferrante Aporti». Nell'incidente ha riportato la frattura di una gamba e altre ferite. Naturalmente, non ha rivelato ai soccorritori di essere un ladro e il furto è stato scoperto dai carabinieri chiamati per i rilievi sullo scontro, quando lui era già ricoverato al Maria Adelaide.

Sciopero alla Indesit — Gli impiegati tecnici e amministrativi degli stabilimenti Indesit di Orbassano e None hanno effettuato ieri uno sciopero di 24 ore per l'istituzione di un premio e i passaggi di categoria. Secondo i sindacati, la percentuale delle astensioni dal lavoro è stata del 90 per cento.

Specchio dei tempi

«La mia vecchia madre mi raccomanda di non stare nella corrente» - 22.000 stanno brigando - Qualche lettrice può aiutare a risolvere un problema d'amore? - Un poeta - A una ex partigiana

Continuano ad arrivarci molte lettere di socialisti delusi, amareggiati, irritati dalla scissione del loro partito. Ne pubblichiamo una.

Un lettore ci scrive da Pinasca:

«Permetti che mi sfoghi, che ti dica tutto il mio rammarico per la condotta tenuta dai nostri socialisti. La mia vecchia madre si raccomanda ancora oggi di non stare alla corrente che fa male. E' vero, loro a forza di correnti ci sono annaspati, ma alla testa. Turati, Treves, Modigliani risorgete dai vostri sepolcri, armati di scudo e scacciate dal Tempio i falsi sacerdoti e sarete ringraziati da tutto l'elettorato socialista e non. Signori del Comitato centrale, questo è il vostro epitaffio (commento sentito stamattina in officina): "Sono dei poveri piccoli uomini che credono di essere grandi"».

«Con preghiera di pubblicare, perché i tre partiti, che in avvenire potranno ancora moltiplicarsi, sappiano che io come altri miei compagni d'officina passeremo ai repubblicani. Grazie e un caro saluto».

Ugo Prat

Un lettore ci scrive da Vercelli:

«A giorni 23 mila nuovi impiegati e commessi saranno assunti dall'amministrazione Poste e Telegrafi. E' un fatto positivo. Ma bisogna che la stampa settentrionale metta fin d'ora le mani avanti ed imponga il Ministero che gli assumendi siano tutti assegnati alle provincie del Nord, ove esiste una grave carenza di personale.

«Gli assumendi, per la gran parte meridionali, stanno già brigando per restare dalle loro parti, ove di personale ne hanno a sufficienza, perché ai concorsi natali hanno sempre partecipato in massa quasi esclusivamente gli italiani di Firenze in giù.

«Se non sarà rispettato dal Ministero P. T. l'impegno di assegnare i nuovi impiegati e commessi al Nord, almeno per cinque anni, i servizi dell'Italia Settentrionale andranno a rammengo».

Un postelegrafonico

Una lettrice ci scrive:

«Ho 30 anni, un buon titolo di studio che mi ha permesso di impiegarmi ottimamente. Sono cresciuta in un ambiente semplice, ma di un certo livello culturale.

«Ora mi sono innamorata di un ragazzo che come carattere, serietà, sensibilità, è il mio ideale, ma è un operaio senza la minima istruzione. Tremo per lui, quando in presenza di miei conoscenti parla italiano: errori in continuazione. Sto male più per lui che per me.

«Pensare che per me sarebbe sufficiente che parlasse un po' più correttamente l'italiano! Non manca di intelligenza, ma l'ambiente estremamente misero in cui è vissuto non gli ha permesso di istruirsi. Ora mi ha chiesto di sposarlo. Se ascoltassi il cuore gli direi subito di sì, ma qualche volta la ragione ha il sopravvento e allora mi assalgono timori e dubbi. Non mi piace sentirmi superiore a lui.

«C'è qualcuna fra le tue lettrici che, nella mia situazione, ha sposato un uomo così? Sarà così buona da darmi il suo consiglio di cui farò tesoro perché frutto di esperienza? O qualcuno che mi indichi una via breve per dargli un indirizzo di istruzione (non cultura)? Io non posso, mi sembrerebbe di umiliarlo. Grazie».

Segue la firma

Un lettore ci scrive:

«Desidererei tramite la tua bontà, esprimere la mia solidarietà con quanti si battono per la difesa del verde, come segue:

«IL VERDE
«Non tagliate più alberi
«non disfate i prati;
«toglieteci alla città
«la speranza...

«Ringrazio e presento rispettosi saluti».

Segue la firma

Una lettrice ci scrive:

«Ho letto su *La Stampa* del 5 luglio del caso della sig.ra Enrietta Troglia, ex partigiana, a cui *La Stampa* ha portato un aiuto. Desiderando da parte mia dare un segno tangibile di solidarietà alla signora, mi rivolgo alla gentilezza di *Specchio dei tempi* perché le faccia avere ogni mese il mio contributo (di L. 30.000), contributo che mi impegno a versare trimestralmente.

«Con la preghiera che il mio nome non venga reso pubblico, né comunicato alla signora Troglia».

Segue la firma

Prorogarono la licenza a un soldato: processati

Un capitano medico e un maresciallo assolti dall'accusa di falso

Un ufficiale e un sottufficiale del distretto militare di Torino sono comparsi nell'aula quinta sezione del Tribunale (pres. Pempinelli, p. m. Rallo, canc. Tagliaferro) imputati di falso in atto pubblico per aver prorogato la licenza di un soldato. Sono il maresciallo Ottavio Riontino, 55 anni, e il dott. Corrado Inga, 38 anni, capitano medico; con loro erano imputati di concorso in falso, Tommaso Longo, 24 anni, ex soldato Gino Bernardino Ciccolella di 48, abitanti in via Conte Verde 7, e Gennaro Ferrante, 33 anni, via Pergolesi 174. Il Riontino, inoltre, doveva rispondere di millantato credito, poiché vantò conoscenze che avrebbero potuto agevolare il Longo, e di truffe, avendo ricevuto per il «favore» 100 mila lire dal Longo, Ciccolella e Ferrante.

In apertura di udienza il maresciallo ha restituito la somma, dicendo al giudice: «Presi il denaro pensando... che fosse a ulteriore aiuto del regalo per il mio interessamento. Infatti, quando si presentò nel mio ufficio il Longo con una licenza premio di 5 giorni e chiese una proroga di 6 giorni poiché non influenzato, lo mi informai se ciò era possibile. Quindi lo feci visitare dal capitano medico che firmò il certificato. La cosa si ripetè una seconda volta. Alla terza, quando il Longo mi chiese la proroga della licenza di due mesi, ricevetti le 100 mila lire. Ho sempre agito in buona fede».

Il capitano Inga ha detto: «Non posso ricordarmi se visitai o no il Longo, ma se ho firmato il certificato, certamente la visita ci fu». Il Longo invece ha sostenuto di non essere mai stato visitato dal capitano. «Dopo aver versato le 100 mila lire senza ottenere la proroga, — ha riferito ai giudici — mi consultai col Ferrante e col Ciccolella e decidemmo di denunciare il fatto al distretto militare».

I difensori — avvocati Avonto, Dal Piaz, Forno e Obert — hanno sostenuto la buona fede di tutti gli imputati, nei quali non c'era la volontà di ingannare. Il Tribunale, accogliendo la tesi, ha assolto tutti dall'accusa di falso perché il fatto non sussiste, e il Riontino dal millantato credito per insufficienza di prove; ha condannato invece quest'ultimo, solo per la truffa, a 6 mesi di reclusione con la sospensione.

Sollecitato il progetto di aerazione

Si rischia di asfissiare nella galleria del Tenda

Nelle ore di punta l'attraversamento del tunnel è pericoloso per lo stagnare dei gas di scarico delle auto - Disposizioni ministeriali per la Cuneo-Nizza - Nuovo incontro della commissione mista

(Dal nostro corrispondente)
Cuneo, 8 luglio.

La commissione mista italo-francese che ha firmato la convenzione per il ripristino e l'esercizio della ferrovia Cuneo-Ventimiglia-Nizza esaminerà in una prossima riunione anche il problema degli impianti di aerazione del tunnel autostradale del colle di Tenda. L'incontro avverrà probabilmente prima della fine del mese a Mentone e a Nizza.

Il traffico sotto il tunnel, in aumento di anno in anno, pone ormai in termini d'urgenza il problema di una più moderna aerazione della galleria. I gas tossici in certe ore della giornata rendono pericolosa la circolazione: il problema è stato anche discusso l'altro ieri dalle associazioni provinciali dei commercianti, degli esercenti e degli artigiani. Tutti si sono detti d'accordo nel sollecitare l'Anas ad intervenire per sveltire al massimo le pratiche che consentono di dare aria pulita agli automobilisti in transito nella galleria.

Lo scorso anno per il valico del Tenda sono passate settecentomila auto, questo anno saranno molte di più, secondo le previsioni delle statistiche. Oggi, si corre il rischio che l'autorità sanitaria intervenga in certe ore di punta e vieti l'attraversamento del Tenda perché l'anidride carbonica liberata dagli scarichi delle auto e dei camion tocca punte nocive alla salute.

La galleria, costruita nel 1881 per consentire i viaggi delle diligenze, è attraversata a metà dalla linea di confine; si tratta quindi di mettere d'accordo i governi italiano e francese sulla spesa e sulla relativa ripartizione: questo sarà compito della commissione mista. Un progetto è già stato elaborato, manca soltanto il «sì» dei governi per renderlo operativo.

Intanto il ministro Mariotti, in attesa della ratifica da parte dei due governi della convenzione per la Cuneo-Nizza, ha invitato le Ferrovie dello Stato a prendere immediati contatti con quelle francesi allo scopo di perfezionare la parte tecnica per quanto concerne sia la ricostruzione, sia l'esercizio della futura linea.

Si tratta di tradurre in accordi di dettaglio — dice un comunicato del ministro — le intese già raggiunte in sede di convenzione nonché di mettere a punto i progetti definitivi per le opere che i francesi faranno sul loro territorio con il contributo italiano e con la partecipazione di imprese di entrambi i paesi. Nel frattempo, i progetti relativi al tracciato in territorio italiano, già pronti saranno sottoposti all'approvazione del Consiglio di amministrazione delle Ferrovie dello Stato.

Sempre in attesa della ratifica, dovranno essere congiuntamente risolti i problemi relativi al finanziamento integrativo, che si è reso necessario in seguito alla revisione e all'aggiornamento dei progetti. Il ministero del Tesoro sarà pertanto interessato alla questione anche per consentire l'impiego nel tempo più breve possibile dei fondi già stanziati con apposita legge.

In base alle indicazioni del ministro Mariotti verrà perfezionato con uno scambio di note l'accordo con le autorità francesi, che prevede il recupero della tassa sul valore aggiunto già applicata in Francia sui lavori di costruzione mediante l'incameramento della analoga tassa che in futuro le ferrovie italiane percepiranno sugli introiti di esercizio della linea.

Nino Manera

Attraversano le Alpi con l'auto: multati

(Dal nostro corrispondente)
Aosta, 8 luglio.

(l. p.) Compiono una brillante impresa auto-alpinistica nel massiccio del Monte Bianco, ma sono multati dai gendarmi svizzeri per essere penetrati in territorio elvetico da un passo riservato ai soli alpinisti e non segnato sulle carte automobilistiche. E' accaduto a due giovani italiani appassionati del fuori-strada.

I due, Guido Vignolo, di 24 anni, di Torino, dove risiede in via Madama Cristina 11, e Ferruccio Jochier, di 35 anni, di Genova, via Opisso 35, partiti dal villaggio di Tour nei pressi di Chamonix, hanno superato il Colle da La Saume (m. 2191) a bordo di una «Campagnola» e sono scesi quindi sull'opposto versante del Trient in territorio svizzero.

Alla fine dell'impresa i due giovani, per evitare il sequestro dell'auto, hanno dovuto pagare una multa di 200 franchi (circa 30 mila lire) inflitta loro da una pattuglia di gendarmi svizzeri, che non hanno mancato di complimentarsi, sottolineando che era la prima volta che un'auto affrontava un simile percorso irto di difficoltà automobilistiche estreme.

La pubblica illuminazione è pagata dagli inquilini

La paradossale situazione a Rivoli - A Cascine Vica: abbattono il recinto di un terreno chiedendo che venga adibito a verde pubblico

Per quattro anni la bolletta della luce per l'illuminazione di piazza Cavaliere a Rivoli è stata pagata non dal Comune ma dalle 138 famiglie che abitano negli stabili della piazza. Questa paradossale situazione è stata scoperta quasi per caso durante un'assemblea di protesta per il rincaro degli affitti.

I capi delle 150 famiglie hanno costituito un comitato di agitazione e chiedono l'immediata restituzione della somma pagata in questi quattro anni, circa 2 milioni. Ma il Comune, pur dichiarandosi disposto a pagare d'ora innanzi le bollette (che sono di sua competenza), non ha ancora risposto alla richiesta di rimborso. Il comitato al dice disposto a portare la questione davanti alla magistratura.

— Altra protesta per un'area verde privata in via Po a Cascine Vica che un gruppo di cittadini ha chiesto venga aperta al pubblico. Lunedì sera un gruppo di donne, uomini e bambini ha minacciato di occupare il municipio di Rivoli. L'assessore Maiocchi (psu) ha tentato di spiegare che quell'area è considerata «verde privato» dal Piano regolatore approvato da appena un mese all'unanimità. L'affermazione ha suscitato le proteste del consigliere comunista Bonadies; la discussione ha minacciato di degenerare e i carabinieri hanno sciolto la riunione.

Ieri sera in un comizio davanti all'area contestata è stato di nuovo richiesta la sua destinazione ai giochi dei bimbi. Gli assessori Biagi e Berardo hanno proposto di chiedere al consiglio una «variante di aggiornamento al Piano regolatore», ma i dimostranti non si sono dichiarati soddisfatti. Ed hanno abbattuto una parte della recinzione minacciando, se la loro richiesta non sarà esaudita, di occupare in forma permanente il terreno. E' stato costituito un comitato di agitazione che domani sarà ricevuto dall'assessore Berardo.

Consiglio provinciale — Si è riunito ieri a palazzo Cisterna la Giunta della Provincia convocata dal presidente avv. Oberto. Ha deciso di riunire il Consiglio per il 23 ed il 24 luglio. Questa seduta sarà l'ultima prima delle ferie di agosto.

La generosità dei lettori per chi soffre

«Specchio dei tempi» ha raccolto 1.300.000 lire in due settimane

Numerose offerte continuano a giungere «in nome del Papa buono Giovanni XXIII» - Una ragazza invia 3000 lire «per il felice esito dell'operazione e per la promozione ottenuta» - Gli scolari di Casnigo dopo la visita a "La Stampa" hanno voluto contribuire alle nostre opere di bontà

Specchio dei tempi *rappresenta l'ultima speranza per molti che soffrono, che hanno dei problemi da risolvere. Gente senza lavoro, famiglie cadute nella miseria dopo un passato decoroso, ragazze che un incidente o una morte improvvisa ha privato del padre, si rivolgono alla popolare rubrica de* La Stampa *sicuri di ricevere quell'aiuto materiale o morale che può imprimere una svolta alla loro vita travagliata. A quest'opera concorrono altresì tutte le offerte generose. Dal 25 giugno al 5 luglio abbiamo ricevuto:*

V. A., implorando grazie per vecchi soli e abbandonati 50.000; Ringraziando e invocando sempre la protezione di S. Rita e Papa Giovanni XXIII, Annamaria e Mario 50.000; In onore di Papa Giovanni XXIII per un ammalato di cancro 25.000; F. V. D. 10.000; Tullio e Mariuccia, ricordando i cari defunti 10.000; N. N. 10.000; A. M. 5000; N. N. 5000; N. N. 5000; Coniugi Attino 5000; Deriana 2000; In onore a Papa Giovanni XXIII per ringraziamento 2000; In memoria dei cari defunti Elena e M. Teresa 2000; Casale Mariuccia, Brandizzo 2000; Una pensionata torinese, in onore della Madonna Consolata per ottenere la grazia della guarigione del suocero al cuore 1000; Grazie a Papa Giovanni XXIII, Gepi, Fiorenzolo 1000; In memoria di Papa Giovanni XXIII ringraziando e invocando protezione, N. N. 1000.

Aiuto ai più bisognosi, Lia Grigliore 50.000; A. B. 50.000; N. N. 5000; E. P. S., Ivrea 25.000; M. R., in onore di Papa Giovanni XXIII per continua protezione 10.000; N. N. 30.000; In memoria del Papà 10.000; F. A., in memoria del buon Papa Giovanni XXIII 10.000; M. B., in onore di Papa Giovanni XXIII 5000; G. G. T., Casale Monferrato, in memoria di Papa Giovanni XXIII 5000; G. B. 5000; Un mutilato di guerra 5000; Cav. Giuseppe Gilardi, Diano Marina 5000; In memoria di Papa Giovanni XXIII 3000; Graziella P., in onore di Papa Giovanni XXIII ringraziandolo per il felice esito dell'operazione, per la promozione ottenuta e invocandolo ancora per una completa guarigione 3000; A Papa Giovanni XXIII, perché ci protegga sempre, Mesori Damiano, Mondovì 3000; R. S. 3000; Ringraziando Papa Giov. XXIII M. C. M. 2000; M. F., in memoria del sig. Colonba Ernesto 1500; Cosenza Oreste, 84 Thiais (France) ip f.f. 1180; Lettrice 1500; Severino Carmine, per uno più sfortunato di me 1000; una preghiera 1000; Implorando una grazia da Papa Giovanni XXIII, Tara 1000; E. G. Torino 1000; Ghe. Ci. in memoria di Papa Pio XII per grazia ricevuta 1000.

N. N. 15.000; Giuseppe Parachini, Stresa, in memoria di Mario Mondini 10.000; 28075 E. C. 10.000; M. M. M., Sanremo 10.000; N. N. 10.000; In memoria di Papa Giovanni XXIII, S. E. 5000; In onore di San Giovanni, Una Nonna 5000; U. G. 2000; Gariando Giuseppe, Albisola 5000; Ringraziando Papa Giovanni XXIII invocando sempre la sua protezione Coniugi Cavigioli Cav. Ernesto e Gina, Losno 5000; In onore di Papa Giovanni XXIII p. g. r., I. F. C. 5000; In memoria di Papa Giovanni XXIII invocando grazie e aiuto, N. N. 2000; Tassan Carlo 2000; Enrico 1000; N. N. 1000.

Un triestino, lire 100.000; In onore di Papa Giovanni XXIII, L. B., 10.000; In memoria di Ettore Grasso, la famiglia offre, 20 mila; N. N. 10.000; In onore di Papa Giovanni XXIII, Jola e Silvio, 10.000; In nome di Papa Giovanni, perché ci protegga sempre, Tinivella Margherita, Cosseria, per una persona anziana, 1000; In ringraziamento a Papa Giovanni XXIII per grazia ricevuta e sempre ci protegga, S. A. Venjmiglia, 10.000.

Invocando Papa Giovanni XXIII perché ci continui sempre la sua protezione, Maria, 10.000; S. A., Venaria, 10.000; N. N. 10.000; In memoria di Filiberto Umberto, Premio Fedeltà Fiat, 10.000; Una vedova in memoria del marito Piero, 5000; In memoria di Papa Giovanni XXIII invocando aiuto e protezione, N. N., 5000; N. N., 5000; Ester Prato, Vallecrosia (Imperia), 5000; Giordanino Felicita, 5000; A. I. 5000; G. G., 5000; Sergio, 5000; Eden Lomanto, 5000; Classe V Maschile di Casnigo, 5000; B. Cesarina, Prelaz Saint-Marcel (Aosta), 5000.

Perché Papa Giovanni XXIII continui a proteggere la mia famiglia, F. V., 5000; A. G., 5000; Maresca e Rina Alfonsi Papa Giovanni XXIII ti preservi dalle cadute, 5000; A. F., Genova, 5000; G. R., 2000; In onore di Papa Giovanni XXIII, Olga P., 2000; N. N. In onore di Papa Giovanni XXIII, 2000; In memoria di Papa Giovanni XXIII, C. T., Canelli, 1000; Rosa Saccone come promessa in onore di S. Pellegrino, 1000; Ringraziando la Madonnina B. V. delle Grazie per l'ottima promozione, una scolaretta I. B., 500; Ringraziando e ricordando Papa Giovanni XXIII, G. B., 500.

Sorelle Zallio, Alessandria, per vecchi bisognosi di aiuto 30.000; In onore di Padre Pio. Alma 25.000; In onore di Papa Giovanni XXIII, Alma 25.000; N. N. 15.000; Dalma da Reggio Emilia 10.000; Enrica e Franca 20.000; Teresa 5000; In onore di Papa Giovanni XXIII A. F. 5000; In onore di S. Rita perché mi esaudisca, R. R. 5000; Anna Montano, Savona 5000; N. N. 5000; In onore di Papa Giovanni XXIII, famiglia Macchiarelli 5000; In memoria di Papa Giovanni XXIII 5000; Giovanni e Graziella, in memoria di Papa Giovanni XXIII 5000; In onore a Papa Giovanni XXIII N. M. C. 2000; In ricordo della Nonna 2000; R. S., Cuneo 2000; Anna Geninatti in onore di Papa Giovanni XXIII 2000; Una pensionata per Papa Giovanni XXIII 2000; N. N. 1500; C. F. in ringraziamento a Papa Giovanni XXIII per la protezione ai suoi nipotini 1000; G. M. 1000; In onore di Papa Giovanni XXIII una nonna pensionata - M. D. 1000; Mario 1000.

Cabutti Delfina L. 20.000; Graziella chiedendo alla Madonna di Lourdes la salute L. 10.000; E. B. - in onore di Papa Giovanni XXIII L. 10.000; In onore di Papa Giovanni XXIII L. 10.000; In onore di Papa Giovanni XXIII L. 6000; I. M. - Biella L. 5000; Lina - Alessandria L. 5000; Maria Rita L. 5000; Rancello Caterina - in onore di Papa Giovanni XXIII L. 5000; A. G. L. 5000; Giuseppina - in memoria di Papa Giovanni XXIII L. 5000; Grassonara - in onore di Papa Giovanni XXIII L. 5000.

In memoria del marito - Assunta Ferrero L. 5000; M. D. L. 5000; N. N. L. 5000; In memoria di Papa Giovanni XXIII per grazia ricevuta A. P. L. 5000; C. S. - a suffragio dei miei morti L. 3000; Per grazia ricevuta in onore di S. G. Bosco e di Papa Giovanni XXIII - Lya L. 2000; In onore alla Madonna Consolata per grazia ricevuta - Lya L. 1000; C. P. L. 1000; Gilardi Luigina L. 1000; Teresina L. 1000; N. R. - in memoria dei miei defunti e di Papa Giovanni XXIII L. 1000.

Il Gruppo Pensionati Soc. Reale Mutua Assicurazioni, in memoria del collega Mariotti Ernesto L. 20.000; N. N. 10.000; In suffragio di sua Emilia - M. L. 10.000; In onore e nel nome di Papa Giovanni XXIII - R. M. Gilardi 10.000; Lucia e Genio - in memoria della mamma 5000; N. N. in memoria di Papa Giovanni XXIII invocando aiuto e protezione 5000.

In onore di Papa Giovanni XXIII - Pensionati Vessa, Borgofranco 5000; Una lettrice di Torino 3000; Viola Giovanna, Torino 5000; G. B. - per grazia ricevuta da Papa Giovanni XXIII 2000; N. N. - in onore di Papa Giovanni XXIII 2000; N. N. 1500; Luisa Castelli, Alpignano 1000; M. B., Cavour - in onore di Papa Giovanni XXIII per grazia ricevuta 1000; Una affezionata lettrice, Nizza Monferrato 1000.

N. N. 10.000; Fassio Oresta per il bene che fa lo «Specchio dei tempi» 10.000; Ing. Giovanni Del Fabbro 10.000; Lidia B., Mondovì 10.000; In onore di Papa Giovanni XXIII per grazia ricevuta e per grazia da ricevere, N. N. per persone bisognose 5000; In onore di Papa Giovanni XXIII, Roberto D. F. 5000; In onore di Papa Giovanni XXIII, V. L. 5000.

N. N., Druento 5000; Un pensionato 5000; Carlo e Nunzella, Alassio 5000; Scovazzi Amalia 5000; Rosso Paolo, S. Vito al Tagliamento 3000; Carla e Roberto Z., Novara 2000; In memoria di Ala Giuseppe 2000; Gina implorando grazia da Papa Giovanni XXIII 1000; Monna Vittoria in memoria di Papa Giovanni XXIII 1000.

Salari Maria, Oleggio 20.000; In onore di Papa Giovanni XXIII e Sant'Antonio da Padova riconoscentissimi, Maria Teresa e Piero 15.000; Andrea B., Ivrea 5000; N. N. 5000; In memoria di Papa Giovanni XXIII per chi soffre 5000; Angela Nicoletti in S. Francesco California ricordando la mia Mamma 2000; In onore della Madonna di Lourdes 1000.

Totale L. 1.296.190

Vedova con quattro figli

Per Maddalena Bernardo, la donna di Revello rimasta vedova con quattro figli, è stato ancora ricevuto:

Alseco 30.000; B. G. di Lanzo 30.000; In ringraziamento alla Madonna delle grazie, M. F., Alessandria, 10.000; Per una promessa 500; dott. L. P. 10.000.

Totale L. 80.500
Totale precedente L. 368.000
Totale generale L. 448.500

La triste situazione di una ragazza madre

La vicenda della ragazza madre che ha dovuto impegnare l'orologio e il materasso per curare la bimba malata ha commosso i lettori. Dopo il medico romano che ci ha inviato per lei un assegno di 1.200.000 lire (« Cento mila lire al mese, finché vivrò ») ci sono giunte per la giovane altre offerte. Ecco l'elenco:

Specchio dei tempi 100.000; M. N., Roma 1.200.000; N. N. 50.000; N. N. 2500; Franca Zeme 1000; R. L., Torino 10.000; In onore di Papa Giovanni XXIII, I. R. 10.000; M. G., Alassio 5000; D. S. V. 5000; A. D. P., Savona 10.000; C. I., Firenze 5000.

Totale L. 1.288.500

DI NOTTE AL DEPOSITO FERROVIARIO DI S. ANTONINO DI SUSA

Sparatoria contro due ladri sorpresi mentre svaligiano un carro «merci»

All'arrivo dei carabinieri hanno tentato di fuggire su un furgone - I militi aprono il fuoco e forano le gomme al camioncino - Bloccato uno dei malviventi: è un reggiano di 47 anni - Identificato il complice

Il furgone sul quale i ladri hanno tentato di fuggire

(Dal nostro corrispondente)
Condove, 8 luglio.

Due ladri, che avevano assaltato tre carri merci fermi nel deposito della stazione ferroviaria di S. Antonino di Susa, sono stati messi in fuga dai carabinieri che dopo una drammatica sparatoria e un inseguimento sono riusciti a bloccarne uno. Si tratta di Celso Menozzi di 47 anni di Correggio, senza fissa dimora; un pregiudicato, ricercato alla questura di Reggio Emilia dovendo scontare una pena per contrabbando. Il complice, che è riuscito a far perdere le tracce, è stato identificato per Piero Di Bella residente a Torino in via Carlo Noè 2, il quale è attualmente ricercato.

Verso le due di ieri il brigadiere Grasso e il carabiniere Monopoli, della caserma di Borgone, durante un giro d'ispezione dalla stazione 25 notavano un furgone in sosta nei prati, presso il deposito merci della stazione ferroviaria di S. Antonino di Susa.

Insospettiti si avvicinavano e scorgevano due individui che stavano trasbordando dei pacchi dal carro merci al furgone. All'intimazione di «alt» i due lasciavano cadere la refurtiva e salivano precipitosamente sul furgone per fuggire. I militi sparavano alcuni colpi di rivoltella contro l'automezzo riuscendo a bucare i pneumatici. I due ladri cercavano allora scampo fuggendo per i campi, ma dopo un lungo inseguimento uno di essi veniva fermato e successivamente identificato per il Menozzi mentre il complice riusciva a dileguarsi nella notte.

Sul camioncino, risultato di proprietà della commerciante ambulante Maria Aiosa, 37 anni, residente a Torino in via Carlo Noè 2, venivano rintracciati un paio di pantaloni e alcune chiavi. I carabinieri di Rivoli effettuavano una immediata perquisizione nell'abitazione della donna dove però non veniva trovato nulla di irregolare. Veniva però accertato che il marito, Pietro Di Bella, 35 anni, si era allontanato da casa la sera prima e non aveva più fatto ritorno. Attualmente è ricercato come complice dei Menozzi. Infatti l'arrestato lo ha identificato in una fotografia ma ha affermato di conoscerlo per Giovanni Di Roberto.

Al momento della sorpresa dei carabinieri i due ladri avevano aperto tre carri merci diretti in Germania carichi di bambole e di liquori e avevano già preparato parecchia refurtiva da trasbordare sul camion. Alcuni mesi fa nella stessa stazione di S. Antonino di Susa ignoti avevano rubato da un carro merci un intero carico di mandorle.

In serata il Menozzi è stato trasferito alle carceri di Susa e denunciato per furto aggravato.

g. d.

Al ponte sul Sesia

Carabiniere ferito da due ladri in fuga

Pont Canavese, 8 luglio.

(a. v.) Un'auto rubata a Biella con a bordo due ladri in fuga ha cercato oggi di investire il brigadiere Giovanni Solinas e l'appuntato Quinto Satta, dei carabinieri di Pont Canavese, che cercavano di bloccarla al ponte sul Soana. Il drammatico episodio è accaduto alle 11,30, pochi minuti dopo che dalla frazione Tet di Frassinetto avevano telefonato ai militi per segnalare che i due malfattori lasciavano il paese dopo aver saccheggiato alcune case incustodite.

Da Frassinetto non vi è che una strada, che scende verso Pont. Il brigadiere Solinas e l'appuntato Satta si sono subito recati sul ponte alla porta di Pont per fermare i ladri, che viaggiavano a bordo di una «Giulia» bianca targata Vercelli. Quando li ha visti il guidatore ha finto il rallentare, poi si è lanciato con l'auto verso di loro, deciso ad investirli. Con un balzo il sottufficiale è riuscito a evitare di essere travolto. Anche l'appuntato ha spiccato un salto verso il fosso, ma l'auto lo ha urtato di striscio cagionandogli una ferita al ginocchio.

La «Giulia» dei ladri è fuggita in direzione di Ivrea e le ricerche e i posti di blocco istituiti per rintracciarla hanno dato esito negativo.

Uccise un uomo e ne ferì un altro che suonavano forte il «juke-box»

In Assise il delitto della Pasqua dello scorso anno - L'assassino: «Mi avevano minacciato con i coltelli» - Chiesta una condanna di 30 anni - Oggi la sentenza

Giuseppe Jovine: «Ho dovuto sparare per difendermi»

E' ricominciata da capo, davanti alla corte d'Assise (pres. Lussetti, p. m. Silvestro, canc. Santostefano) il processo contro Giuseppe Jovine, 24 anni, imputato di omicidio e di tentato omicidio. Le prime due udienze si erano svolte nel febbraio scorso, poi il dibattimento era stato rinviato a nuovo ruolo per nullità assoluta, poiché dagli atti non era emerso che la vittima era sposata ed aveva una figlia. La corte aveva deciso il rinvio per consentire alla vedova di costituirsi parte civile.

Ieri mattina Giuseppe Jovine si è presentato nuovamente per rispondere di un delitto assurdo e ancor oggi — a distanza di oltre un anno — incomprensibile. Per lui il rappresentante della pubblica accusa ha chiesto la condanna a 30 anni: l'imputato è rimasto impassibile, si è commosso soltanto quando ha parlato il primo dei suoi difensori.

Con Giuseppe Jovine, sono comparsi suo fratello Salvatore, 45 anni, i fratelli Francesco e Rosario Pascuzzi, di 29 e di 32 anni, e Salvatore Cosco, 19 anni. Sono accusati tutti di rissa: il p. m. ha proposto condanne da 8 mesi a 1 anno per i primi tre e il perdono giudiziale per il Cosco. Alla difesa, gli avvocati De Marchi, Volante, Auberti, Zanone, Vaudano e Benessia. La moglie della vittima — Salvatore Poerio, 34 anni — si è costituita parte civile con l'assistenza dell'avv. Dal Fiume.

Il delitto avvenne la sera del 14 aprile dell'anno scorso, nel bar di via Madama 46. Nel locale ci sono due gruppi di calabresi che festeggiano in allegria la Pasqua. Un amico dei Pascuzzi, Salvatore Poerio, fa suonare nel «juke-box» la «Tramontana» a tutto volume. I fratelli Jovine, disturbati dal rumore, si lamentano, ma il Poerio non gli dà retta e comincia a ballare la tarantella con l'amico Francesco. Gli uomini hanno bevuto in abbondanza, si reggono male sulle gambe: pare che uno dei due Jovine venga urtato dai ballerini due volte. Scoppia un litigio, i due gruppi escono in strada per regolare i conti.

Da quel momento non si saprà mai con'è accaduto con precisione. Neppure il motivo della mortale rissa viene alla luce. Ha detto Giuseppe Jovine alla corte: *«Sono stati loro a cominciare: ho visto luccicare due lame di coltello, ho preso la pistola (con la sinistra, perché menomato) e ho sparato per difendermi».* Cadono Rosario Pascuzzi e Salvatore Poerio: il primo guarisce dopo un difficile intervento chirurgico, il secondo muore durante il trasitto all'ospedale. I Pascuzzi e il Cosco hanno raccontato: *«Non avevamo coltelli. Sono stati i fratelli Jovine, infastiditi dal «juke-box», a costringerci ad uscire. Davanti al bar ci hanno aggrediti».*

La versione non ha convinto la corte, ma nonostante le dichiarazioni del presidente, la verità non è venuta fuori. Eppure la verità potrebbe essere proprio questa: un disco che suona forte, una gomitata ai due ballerini considerata un'offesa, la lite, il delitto. Per questo il p. m., nella sua requisitoria, ha sostenuto che l'omicidio di Giuseppe Jovine non merita attenuanti. Il suo difensore, l'avv. Volante, ha chiesto invece che l'imputato sia assolto per eccesso colposo in legittima difesa, poiché è inammissibile pensare che lo Jovine abbia sparato due colpi di pistola, se non avesse visto avanzare verso di lui minacciosi i Pascuzzi col coltello. Questa mattina parlerà il secondo difensore, avv. De Marchi, quindi verrà emessa la sentenza.

— I carabinieri del Nucleo investigativo hanno arrestato Pasquale Stefanelli, 24 anni, corso Lombardia 189. Deve scontare una condanna a 4 mesi e 15 giorni del pretore di Chieri per guida senza patente.

Torna dal mare e muore precipitando con l'auto

Per 40 metri presso Ceva - Un rappresentante torinese - Salva la moglie incinta

Un rappresentante di elettrodomestici, Vito Maiorano, 34 anni, via Barletta 73, è morto ieri sull'autostrada di Savona mentre ritornava dal mare sulla sua «850». Era stato a Cervo San Bartolomeo, in visita alla moglie Roberta, di 28 anni, che aspetta un bimbo e che da alcuni giorni era ospite dei nonni. Nel tardo pomeriggio, al momento della partenza per Torino, la donna aveva voluto partire con il marito, pensando di ricongiungersi (tra qualche giorno al mare in treno.

La disgrazia è accaduta presso Montezemolo, dove l'autostrada scende con ampie curve verso Ceva: si ritiene che, a causa del caldo, il Maiorano sia stato colto da una crisi di sonno. Anziché seguire la curvatura della strada, la «850» ha proseguito la linea retta, precipitando con un volo di oltre quaranta metri in un burrone. La moglie, che si era appisolata, ha potuto rendersi conto del pericolo quando già l'auto rotolava fuori strada.

I primi soccorritori e la polizia stradale hanno dovuto faticare per raggiungere gli sventurati e liberarli dalle lamiere accartocciate. Nell'ospedale di Ceva, dove è giunto in coma, i sanitari hanno riscontrato al Maiorano lo sfondamento del torace e gravi lesioni polmonari; nonostante un disperato intervento effettuato dal dott. Neri il giovane è morto poco dopo, senza aver ripreso conoscenza. La moglie, invece, non ha ferite gravi e nemmeno la gravidanza è in pericolo: la prognosi è di dieci giorni.

Il «regolamento di conti» a Orbassano: due fermi

Gli indiziati negano, ma i carabinieri avrebbero raccolto numerose prove

Giovanni Cefalà, l'operaio trentaduenne ferito con due colpi di pistola in un vicolo di Orbassano, all'ospedale continua a non parlare. Le indagini proseguono comunque con buoni risultati. Due dei quattro muratori calabresi interrogati l'altra sera dai carabinieri del Nucleo investigativo sono stati portati alla «Nuova» in stato di fermo. Sono Giuseppe Bagnato, 23 anni e Tommaso Parelli di 35.

Il capitano Forcari e due sottufficiali hanno raccolto nuovi elementi e prove. Molte ombre sono state chiarite, qualche dubbio sussiste ancora a proposito del movente. L'ipotesi più valida resta sempre quella di una punizione al Cefalà troppo loquace all'epoca delle investigazioni sul delitto di Rivalta. Ma non si esclude che l'operaio, per le sue frequenti avventure galanti, possa aver infastidito qualcuno. Ad Orbassano, nella caserma dei carabinieri, c'è un grosso fascicolo a suo carico: almeno dieci persone, per motivi diversi, potrebbero volere la sua morte.

I carabinieri del Nucleo investigativo hanno accertato che l'agguato al Cefalà è stato teso da due e non quattro persone. All'inizio era sorto un equivoco perché alcuni testi avevano visto nel vicolo quattro uomini, ma due erano la vittima e l'amico Francesco Pugliano, fuggito un attimo prima della sparatoria. E' stata ricostruita anche la fase cruciale del «regolamento dei conti». Due uomini hanno sorpreso il Cefalà sulla piazza. Aveva bevuto e ballava con l'amico. Gli sono piombati addosso all'improvviso, hanno simulato una rissa e l'hanno attirato in un vicolo buio. Gli hanno sparato contro il caricatore di una pistola: due colpi hanno andati a segno (ha riportato ferite alla bocca e alla schiena), cinque, sbarato il bersaglio, si sono confusi nella carrozzeria di un'auto e in un cancello.

Alcuni inquilini della zona hanno visto i due «vendicatori» fuggire su una 500 rossa. I carabinieri sono giunti al Bagnato e al Parelli perché l'utilitaria appartiene a un cugino di quest'ultimo. I due negano, ma sulla base delle prove raccolte a loro carico dai carabinieri, la magistratura ha convalidato il fermo.

Liquidazioni arretrate ai 7955 del Valle Susa

Dopo le ferie si discuterà sugli interessi

I dipendenti dell'ex Valle Susa hanno ricevuto la lettera che annuncia il pagamento delle liquidazioni arretrate. Interessa 7955 persone per un importo di circa 4 miliardi. Il presidente della Provincia avv. Oberto annuncia che, dopo le ferie, si incontrerà con il presidente delegato del Tribunale di Milano dott. Chiusi per esaminare con lui le possibilità di pagare agli ex dipendenti del Valle Susa anche gli interessi sui crediti arretrati. (L'importo è di 750 milioni). Circa questo litigio in sede di fallimento vi sono pareri discordi della magistratura. Ma l'avv. Oberto chiederà che la richiesta sia esaminata favorevolmente.

Corso Regina prosegue fino alla via Sansovino

Approvato il sottopassaggio di via Pietro Cossa

Il progetto per il sottopassaggio in corrispondenza di via Pietro Cossa, che prolungherà corso Regina Margherita fino alla strada di Stanezza, è pronto. L'assessore ing. Porcellana lo ha presentato ieri alla Giunta, che lo ha approvato con il relativo stanziamento di 200 milioni. L'opera fa parte del programma di grandi viabilità, in base al quale corso Regina Margherita si è già allungato dal Martinetto fino a corso Potenza; sono in corso i lavori del ponte sulla Dora, che la farà proseguire fino a via Cigna e a via Pietro Cossa.

Col sottopassaggio corso Regina Margherita si prolungherà fino ad inserirsi nella tangenziale Nord-Ovest costituita da via Sansovino e corso Grosseto, sbloccando un punto di traffico molto importante.

La Giunta ha approvato anche un mutuo di 3 miliardi per il finanziamento di opere pubbliche già deliberate. Verranno costruite due nuove scuole elementari prefabbricate, di 12 aule ciascuna, in via Castelgomberto e in via Baltimora; spesa complessiva, 112 milioni e mezzo. Altri 634 milioni sono stati stanziati per rimodernamento e restauro di edifici scolastici. « 95 milioni per un nuovo mercato coperto in via Grattoli angolo via Grioli.

ECHI DI CRONACA

Onorificenza

Il Presidente della Repubblica, su proposta dell'on. Carlo Sizia, ha conferito alla signora Gioia Maria ved. Chiarione, ostetrica da 48 anni nel comune di Bra, l'onorificenza di Cavaliere al merito della Repubblica. Parenti ed amici si rallegrano vivamente per il meritato riconoscimento.

Corsi estivi

di preparazione all'impiego. All'Istituto Oreglia, via Cernaia 22, inizio corsi diurni e serali Stenografia, Dattilografia, Calcolatori, Comptometria, Operatori Contabili, ecc...

Tappezzeria in carta
Applicatela da Voi

acquistandola direttamente dalla Fabbrica, via Madama Cristina 125, che vi offre un assortimento di primi migliori con le istruzioni.

Sist. Dalla media all'impiego qualificato

Attraverso i corsi specializzazione Sist, otterrete il pronto inserimento nella moderna organizzazione del lavoro. Sist - via Po 2 - Tel. 547.573.

Elettricista urgente?
Telefono 29.69.49.

Chiamate il soccorso elettrico per riparazioni o modifiche al Vostro impianto elettrico.

Telesoccorso 659.466

Assicurato servizio diurno e notturno a domicilio diurno e serale. Garanzie scritte sui lavori eseguiti. Assenza tasto S. O. L. 12.000.

La TV non funziona?
Telef. 251.677 - 296.949

877.875, la Or.Te.S. Bertano e Org. Tecnico Subito» concede in prestito un tv portatile. Servizio celere diurno e serale.

Esami di riparazione

Inizio 10 luglio. Per agevolare le famiglie degli studenti delle Scuole Pubbliche e Parificate sono istituiti i corsi diurni e serali di preparazione per tutte le classi di Scuola Media inferiore e superiore, Ragionieri, Geometri, Periti. Istituto «Studium», piazza Statuto 2 bis, Torino, tel. 540.263, 543.726.

«Festa a corte» per la stagione all'aperto

Rievocata sulla scena l'età di Madama Reale

Lo spettacolo allestito nei Giardini Reali da Massimo Scaglione, con la compagnia del Teatro delle Dieci e i balletti di Loredana Furno

La ballerina Loredana Furno, nel costume dello spettacolo

Dalle vecchie farse al repertorio popolare del secolo scorso, dalle belle canzoni dialettali al moderno vaudeville tipo Casaleggio e Macario, tutto il patrimonio dello spettacolo piemontese ha goduto negli ultimi tempi di un vivo favore. Non desta quindi sorpresa che l'Ente manifestazioni torinesi abbia deciso di produrre *Festa a corte* inserendolo nel proprio cartellone estivo ai Giardini Reali, dove si è avuta la prima tra bagliori temporaleschi ma, finalmente, senza pioggia.

Uno spettacolo che si ricollega alla tradizione aristocratica trascurando ogni riferimento alla cultura popolare e che propone al di fuori della cerchia di studiosi il nome di Filippo d'Agliè, uomo di politica e di lettere, musicista e soprattutto fastoso coreografo. Il regista Massimo Scaglione, per ravvivare l'attenzione degli spettatori non avvezzi a serate come questa, ha pensato di alternare prosa e balletti, sempre firmati da Filippo d'Agliè, nell'intento di offrirci un quadro composito a tratti ironico della civiltà piemontese nel Seicento. Ma i testi sembrano di qualità deteriore e gli attori del Teatro delle Dieci chiamati a recitare si sono presto smarriti in vaniloqui di poco interesse. L'interesse invece non mancava nei due balletti *La Fenice rinnovata* e *Il dono del Re dell'Alpi a Madama Reale*, che hanno permesso un buon lavoro alla coreografa Loredana Furno.

Il primo fu inventato da Filippo d'Agliè nel 1644, al ritorno dall'esilio in Francia e dalla prigionia sotto Richelieu ed esprime il tema della felicità ritrovata e della speranza nel futuro. Non può mancare la nota galante ed ossequiosa, Cristina, Madama Reale, Mirtilla e servita da Filippo, è chiamata «*sempre bella*», e paragonata all'immortale Fenice. I movimenti sono aggraziati e talora enfatici, i costumi sgargianti (e Carlo Ubertone li ha ripresi con libertà dal codice del Borgonio, eliminando i tratti sovrabbondanti e i particolari assurdi come scimmie, pappagalli ed altri animali in scena).

Di ispirazione politica invece *Il dono del Re*, che nell'anno successivo celebra il fondamentale contributo portato da Madama Reale alla causa della pace. Anche qui, vigorosi tagli (quei convitati-attori che si dilungano a banchetto e vengono direttamente trasportati in palcoscenico mediante argani, non si potevano davvero riprodurre). E' da notare piuttosto come negli omaggi di Piemonte, Savoia, Nizza, Monferrato a Madama Reale si faccia posto ad un minimo di tradizione popolana con «faudalette» e vignaiuoli.

Ne risulta un'opera filologicamente esatta che mostra il successo di cui godevano in Piemonte balletti e caroselli mentre altrove già s'affermava il melodramma e che permette di sentire in prima esecuzione moderna, a cura di Roberto Goitre, musiche secentesche dello stesso Filippo e dell'Alfieri.

Nei confronti del grande pubblico lo spettacolo manca tuttavia di presa, nonostante l'abbondanza di canti, madrigali, scenette, bravure di giocolieri ed acrobati nella scenografia di Eugenio Liverani.

Si applaudono i primi ballerini Renato Fiumicelli e Loredana Furno.

vice

Il concerto Delogu al Teatro Nuovo

Alla stagione sinfonica estiva dell'Ente Regio, fra altri meriti, va riconosciuto quello di continuare a presentare giovani direttori, ben preparati e di talento sicuro anche se non ancora conosciuti da noi.

L'incontro col messinese Gaetano Delogu, sostituto di Leonard Bernstein nell'Orchestra Filarmonica di New York, è stato fra i più graditi dell'intera serie dei concerti; è un direttore che a numerose doti istintive aggiunge un senso chiaro della struttura complessiva e l'intelligente risalto in luce dei punti essenziali del discorso. Con l'orchestra ha stabilito un contatto subito efficace, tenendola bene in pugno e facendola rendere al meglio.

Interessante anche il programma; aperto con la sinfonia dal Tancredi, una delle più fresche ouvertures di Rossini, è proseguito con la suite dal balletto Nobilissima visione *di Paul Hindemith, articolata in tre momenti e conclusa da una Passacaglia che ricorda per il rude vigore degli ottoni le «battaglie» rinascimentali. Una bella esecuzione della Quarta Sinfonia di Schumann ha chiuso la serata durante la quale direttore e orchestrali sono stati a lungo e calorosamente festeggiati.*

g. p.

LE PRIME SULLO SCHERMO

Un amore "proibito,, sulle note di Wagner

***L'incesto* di Thiel, da un racconto di Thomas Mann**

(Maffei) - Amore tra gemelli ne *L'incesto*, diretto a colori da Rolf Thiele, regista che dal lontano «Rosemarie» trae ancora notorietà superiore ai meriti. I quali sono scarsi in questo film del 1965, ancora arditamente intitolato nell'originale «Wälsungenblut», ossia «Sangue Velsungo». E' derivato da un racconto di Thomas Mann che mostra qualche affinità con la «Valchiria» di Wagner. I protagonisti, come nel libretto, si chiamano Siglinda e Sigmund, sono gemelli di nobile schiatta, anche se non appartenenti alla stirpe dei Wälsung.

In una Germania guglielmina vista senza ironia, i due vivono alteri e distaccati in una casa imbalsamata. Siglinda si rassegna a fidanzarsi con uno sbiadito borghese: poco prima delle nozze il fratello la invita all'opera dove la partitura wagneriana sconvolge entrambi. Rientrati in casa, i due si ritirano nei rispettivi appartamenti: tetro e crucciato lui tormentato dalla passione incestuosa; lei più ardita nell'accettarla, tanto che non esita a raggiungere il fratello. E' dubbio che i due, così esangui e complessati, diventino i genitori d'un secondo Sigfrido.

Il film ha la parte migliore nella cornice sontuosa, valorizzata da un'eccellente fotografia. Ma i personaggi sono vuoti di sentimento, si riducono spesso a fantocci vestiti bene. Gli attori fanno poco per dare ad essi qualche vibrazione umana. E la stessa musica di Wagner, che con temi famosi nobilita la colonna sonora, dà l'impressione d'una lussuosa applicatura.

vice

TEATRI E RITROVI

Prenotazioni biglietti telefonare La Stampa *via Roma 80 - telefono 53.51.13*

TEATRO GIARDINI PALAZZO REALE: ore 21,15 «Festa a corte» di Filippo d'Agliè. Prosa e balletti del '600 piemontese.

ALCIONE: chiuso per lavori.

3ª RASSEGNA DEI GRANDI SPETTACOLI ALL'APERTO
2ª FESTIVAL DEI CONTINENTI
Teatro Giardini Palazzo Reale
Stasera e domani sera ore 21,15 ultime rappresentazioni
FESTA A CORTE di Filippo d'Agliè
Prosa e balletti del '600 piemontese
Biglietti: botteghino Teatro (telef. 553.043) e Agenzia de La Stampa *(telefono 535.123)*
Al bar del Teatro dalle ore 20 Buffet caldo e freddo
Ente Manifestazioni Torinesi

IPPODROMO DI VINOVO: stasera ore 21 Corse notturne di trotto: Premio Dora, L. 1.500.000.

AL BAGATELLE ESTIVO (Strada Cuneo 2): 21 Giardini-Terrazza.
AL FLORIDA (p. Solferino 542.822): I Los Santos - Canta Marco.
BELLE ARTI: ore 21 Ballo liscio.
CHALET: ore 21 Bruno Billy.
CLUB 84: ore 21 The George's.
GAY SALA (v. Pomba 7): 16,45-21: Franco e la sua orchestra.
LE ROI ESTIVO: ore 21.

BOCCACCIO (Moncal. 145, 683.660).
COLUMBIA NIGHT CLUB: Attrazioni internazionali.
SHAKER PIANO BAR (via Cesare Battisti 3, telefono 552.492): ore 20.
VOOM VOOM (v. Barge 10, telefono 371.040): ore 21 Sia K Sia.

ABATJOUR (Sacchi 28, 541.025): 21.

BABY NIGHT - LA CLOCHE Ristorante (tel. 894.213): aria condizionata.
CAPRICE (Nizza 16, 531.528): 21.
LA GROTTA (S. Tommaso 16): 16-21 Gogo Stereo. Rist. sino ore 2.
LIDO ESTIVO (Mosc. 422): 21.
VILLA GAY DISCOTECA (Moncalieri 92): ore 21 I 5 Crazies.

LAGO DI CODANA
MONTIGLIO D'ASTI
Telefoni 44.025 - 44.044
Tutti i mercoledì dal 9 al 30 luglio ore 21,30 e domenica 20 e 27 luglio ore 15
Grandi gare di tiro al piattello
Premi per L. 500.000 in medaglie d'oro
Gare libere a tutti i tesserati Fitav

LAGO DI CODANA
MONTIGLIO D'ASTI
Telefoni 44.025 - 44.044
Tamburello - 2° Torneo notturno Trofeo Lago di Codana
8 squadre partecipanti
Premi per L. 800.000
Inizio Torneo domenica 13 luglio alle ore 21 e fino al 7 settembre si disputeranno ogni domenica due incontri
Sorteggio di un premio tra gli spettatori

Danze BELLE ARTI
ESTIVO E COPERTO
Ore 21: 2ª selezione
FESTIVAL VALZER E CANZONI
Compl. I FAVORITI

GAY SALA
V. Pomba 7 - Aria condizionata
Per tutto il mese di luglio trattenimenti ore 16,45 e 21

VILLA GAY
DISCHI - ORCHESTRA
THE 5 CRAZIES
e SILVANA DEI

LAGO DI CODANA
MONTIGLIO D'ASTI
Telefoni 44.025 - 44.044
Grandi gare di tiro al piattello
Premi per L. 500.000 in medaglie d'oro
Gare libere a tutti i tesserati Fitav

GALLERIE - MUSEI

ASSOCIAZIONE PIEMONTESE GALLERIE ARTE MODERNA

APPRODO: Selezione di Maestri.
GALATEA, Vela 8a: Bacon, Balthus, Böcklin, Brauner, Dubuffet, Ernst, Fernandez, Fuseli, Giacometti, Gorky, Magritte, Manzù, Miró, Tanguy.
GISSI (p. Solferino 2, tel. 534.473): Linea europea. Scelta di nomi e di opere di alto pregio di Maestri stranieri. Orario: 10-13; 16-20.
LA BUSSOLA (v. Po 9, t. 518.994): Sculture di Cárdenas e dipinti di Genovés. Orario: 10-13; 16-20.
MARTANO (via Cesare Battisti 9): Leo Giampaolo.
NARCISO (piazza Carlo Felice 18, tel. 543.125): Maestri dell'800 e '900.
VIOTTI (via Viotti 8, tel. 553.810): mostra Scuola Viennese.

MUSEO NAZIONALE DEL CINEMA (Pal. Chiablese): or. 10-12; 15-18

CINEMATOGRAFI

AMBROSIO: «Il giorno più lungo» con R. Burton, M. Ferrer, R. Ryan, J. Wayne. Orario: 15; 18,30; 22.
ARLECCHINO: «All'inferno e ritorno» Audie Murphy, techn. scope.
CENTRALE D'ESSAI (tel. 540.110): «Alba tragica» di Marcel Carné, con Jean Gabin, J. Berry. Ap. 14. Ultimo giorno.
CRISTALLO: «Missione in Oriente» Marlon Brando, technicolor.
DORIA: «La forza può stringere» techn. John Hunt, Pamela Franklin. Or.: 14,20; 16,25; 18,30; 20,25; 22,30.
GIOIELLO: «Le pillole di Ercole» N. Manfredi, S. Koscina, V. De Sica. Vietato 16 anni. Inizio film: 14,30; 16,10; 18,15; 20,20; 22,30.
IDEAL: «Caporale di giornata» Nino Manfredi, Franca Rame. M. Arena Ingresso L. 900.
LUX: «Tradimento» Ruby Dee, Raimond St-Jacques, col. Vietato 14. Or.: 14,20; 16,20; 18,20; 20,20; 22,30.
METROPOL: «Jeux d'amour» (Giochi d'amore) J. Bernard, S. Cote, technicolor. Vietato minori anni 18.
NAZIONALE: «Ultimo volo delle aquile» tec. T. Mifune, Y. Kayama. Or.: 14,30; 16,30; 18,30 20,30; 22,30.
REPOSI: «I 4 che non volevano morire» F. Sinatra, C. Bronson, scope, techn. Orario: 14,45; 17,30; 20; 22,30.
ROMANO: «Il circo» con Charlie Chaplin. Aperi. ore 14,30; inizio film: 14,50; 16,25; 18; 19,35; 21,10; 22,45.
VITTORIA: «Igloo 1 operazione Delgado» Lloyd Bridges, Michael Ansara, J. Blackman, col. Orario: 14,20; 16,20; 18,25; 20,25; 22,30.

ALFIERI: «Colpo su colpo» techn. F. Sinatra, R. Vaughn, D. Nesbitt, N. Gray. Orario: 15; 16,40; 18,40; 20,20; 22,20.
AUGUSTUS: «Il diario segreto di una minorenne» M. Biscardi, W. Trequattrini, R. Brazzi, Viet. 18. Or.: 14,50; 16,45; 18,40; 20,35; 22,30.
CAPITOL: «Spartacus» Kirk Douglas, Tony Curtis, J. Simmons, col.

MAFFEI: «Incesto» techn. M. Maren, S. Nathanael. Viet. 18.
TORINO: «Non drare il diavolo per la coda» V. Moreland, Martin Schell, M. Renault, techn. Viet. 14. Ap. 16.

ALEXANDRA: «I complessi» N. Manfredi, A. Sordi, U. Tognazzi.
COLOSSEO: «Una ragazza a Saint Tropez» L. De Funès, G. Grad, M. Galabru, technicolor.
FARO: «I complessi» Nino Manfredi, Alberto Sordi, Ugo Tognazzi.
FIAMMA: «I complessi» Nino Manfredi, Alberto Sordi, Ugo Tognazzi.
FIRENZE: «Sette baschi rossi» Kirk Morris, P. Drake, col. V. 14.
HOLLYWOOD: «Per il gusto di uccidere» George Martin, techn. scope. Apertura 14,45. Ultimo 22,30.
LA PERLA: «Uno sporco imbroglio». Viet. 14, col. M. York, J. Kemp.
MASSIMO: «Sette baschi rossi» Kirk Morris, P. Drake, col. V. 14.
ORFEO: «Le voci bianche» P. Ferrari, F. Leroy, S. Milo, tech. sc. Vietato 18. Orario: 14,30; 16,30; 18,30; 20,30; 22,30.
PRINCIPE: «Uno sporco imbroglio». Viet. 14, col. M. York, J. Kemp.
STATUTO: «Thrilling» N. Manfredi, A. Sordi, S. Koscina, W. Chiari. Or.: 14, 16,05; 18,10; 20,20; 22,30.

ADRIANO: «La voglia matta». Vietato 14. C. Spaak, U. Tognazzi.
ALCIONE: chiuso per lavori.
ALPI: chiuso per restauri.
REGINA: «Il rapace» Lino Ventura, Xavier Mark, technicolor.

MILANO: «Prima vittoria» J. Wayne, R. Douglas. «Il tesoro dell'isola proibita» col. Apertura 10.
OLIMPIA: «Desperados» colori.
PO: «L'ultimo dei vichinghi» tec. Edmund Purdom.
P. NUOVA: «La magnifica preda» M. Monroe, col. «I divoli alati» col. J. Wayne. Apertura 10.

GIARDINO: «Professionisti per una rapina» L. Furstenberg. Vietato 18.
MIRAFIORI: «Il figlio di Godzilla» S. Maeda, Takasima, techn.
S. RITA: «Assalto al tesoro di Stato» Roger Browne, Anita Sanders.
SMERALDO (via Tanaro 92, telefono 390.711): «Sale e pepe» Sammy Davis jr., technicolor.
VENZAGLIO: «I mercenari di Macao» techn. Jack Palance, Aldo Rey. Ultimo 22,30.

AMERICA: «Femmia via» Lisa Gastoni, Lou Castel. Vietato 18.
ELISEO: «La guerra continua» tec. scope, Doug Mc Clure, N. Kwan.
SAN PAOLO: «Cow-boy in Africa» technicolor, U. O'Brien.

ARIZONA (corso Belgio 53, telefono 874.171): «L'artiglio blu» colori. K. Kinski, H. Leipnitz.
ARTISTI: «Un milione di anni fa» colori, scope, John Richardson.
CORALLO: «Ladri sprint» Dick Van Dyke, technicolor.
OROPA: «Un uomo, una colt» technicolor, Fernando Sancho.
VITT. VENETO: «M 5 codice diamanti» col. J. Garner, M. Mercouri.

ASTRA: «Cominciò per gioco» tec. sc. A. Quinn, F. Dunaway.
BERNINI: «Furia selvaggia» di Arthur Penn, con P. Newman, L. Milos.
CIBRARIO: «Furia del West» R. Cameron, tec. «Il mafioso» Sordi.
ELIOS: «La pelle brucia».
MASSAUA: chiuso per ferie.
ODEON: «L'invincibile cavaliere mascherato» techn. (solo per oggi), F. Brice, H. Chanel.
STAR: «Warlock» George Montgomery, Tom Drake, colori.

ADUA: «Amore attraverso i secoli» techn. M. Mercier. Viet. 18.
AURORA: «Le 3 sfide di Tarzan» Johnny Weissmuller.
MAJOR: «Vera Cruz» technicolor, con Burt Lancaster.

NORD: «Arrivederci Baby» techn. T. Curtis, R. Schiaffino. Vietato 18.
ORIENTE: domani «Operazione San Pietro».
PALERMO: «Pelle di spia» A. Gael.
ZENIT: domani «La guerra dei sei giorni».

CABIRIA: «Un killer per Sua Maestà» K. Mathews, M. Tolo, techn.
CONTINENTAL: chiuso per ferie.
ITALIA: «Il grande silenzio» tech. I. L. Trintignant. Vietato 18.
PIEMONTE: «Cimarron» G. Ford, M. Scheli, technicolor.
SAN CARLO: «I giochi della paura» R. Horton, D. Baker, techn.
SPEZIA: «Tesoro della foresta pietrificata» tec. sc. G. Mitchell. Ap. 19.

DIANA: «La morte ha fatto l'uovo» scope, techn. Gina Lollobrigida.
DORA: «La Cina è vicina» colori.
ROMA: chiuso. Domani: «Guida per un uomo sposato».

ALBA: «Il principe coraggioso» techn. S. Hayden, J. Leigh.
APOLLO: «Gli occhi degli altri» J. Crawford, J. Ireland. Viet. 14.
EDERA: «Violenza per una giovane» con Zackary Scott.
LUCENTO: domani: «Corpo da amare».
LUTRARIO: «Sale e pepe: super spia hippy» technicolor.
SPLENDOR: «Vivi ma con noncuranza» A. Fallenberg, W. Henk.

COAZZE
VITTORIA: «Tom Dollar» Maurice Poli, Georgia Moll, technicolor.

SETTIMO
GARIBALDI: «5000 maledetti dollari»

Riduzioni A.G.I.S.: Adriano, Alfieri, Ambra, America, Artisti, Centrale (50%), Flora, Fortino, Major, Massaua, Mirafiori, Odeon, P. Nuova, Smeraldo, Torino, Vinzaglio, Italia (Moncalieri).
Rassegna spettacoli estivi Palazzo Reale: biglietti ed abbonamenti ridotti all'Eiar.
Piscina dello Stadio Comunale Eiar 30% alla cassa.

Oggi alla televisione

Programma nazionale

17,25: **Tour de France:** Arrivo della tappa Briançon-Digne.
18,45: **La tv dei ragazzi:** a) «I racconti del faro: Il segreto della bottiglia»; b) La fata: effetti d'alto mare, nona puntata.
19,45: Sport. Notizie del lavoro e dell'economia. Cronache: Italiane. Oggi al Parlamento.
20,30: **Telegiornale.**
21 —: «Il futuro nello spazio», servizio di Piero Angela. Terza puntata: I vantaggi del sistema solare. Interviste a scienziati americani sui computers, sui cibi spaziali, sui reattori a ioni. Von Braun parla di nuove esplorazioni spaziali.
22 —: «Perché?», a cura di A. Pittiruti.
22,25: Riprese sportive. Al termine: Telegiornale.

Secondo programma

21 —: **Telegiornale.**
21,35: «Prigione senza sbarre», film di Leonide Moguy, con Corinne Luchaire e Annie Ducaux. Storia all'interno di una casa di rieducazione, con buone e cattive ospiti, sorveglianti severe e generose. L'opera, premiata a un Festival veneziano, è considerata tra le migliori del regista franco-russo.
22,50: «L'approdo», settimanale di lettere ed arti, a cura di A. Barolini, G. Fonti, P. Simongini. Servizi su «La Fiera», la rivista romana di Cardarelli e Cecchi e su Alberto Burri.

TELEVISIONE SVIZZERA — 17,30: Giro di Francia; 20,10: Telegiornale; 20,20: Gli esploratori del Nilo; 20,50: Dove va la Spagna; 21,20: Telegiornale; 21,40: Flash, (canzoni); 22,05: Giuochi senza frontiere; 23,20: Festival del jazz.

Programmi radio

NAZIONALE
6,00 Mattutino musicale
8,00 Giornale radio - Sui giornali di stamane - Sette arti
8,30 Le canzoni del mattino
9,00 I nostri figli
9,06 Colonna musicale
10,00 Giornale radio
10,05 La ore della musica - Prima parte
11,00 Le ore della musica - Seconda parte
12,30 Una voce per voi: soprano Floriana Cavalli
12,00 Giornale radio
13,00 Giornale radio - Tour de France
13,20 Vetrina di «Un disco per l'estate»
14,00 Trasmissioni regionali
14,45 Zibaldone italiano
15,15 Il giornale di bordo
15,45 Parata di successi
16,00 Progr. per i piccoli: Il cantafiabe
16,30 Folklore in salotto
17,00 Giornale radio
17,05 Per voi giovani, dischi, notizie e voci dal mondo
19,05 Sui nostri mercati
19,13 La più bella del mondo: Lina Cavalieri
19,30 Luna-park
20,00 Giornale radio
20,15 Rassegna del Premio Italia 1968 Clip-zip, clip-zip di Sebastian Goy
21,50 Concerto sinfonico diretto da Francesco Ilo Masi con musiche di Kabalewsky, Ciaikowsky - Al termine cone 23,05 circa): Oggi al Parlamento - Giornale radio

SECONDO
8,00 Svegliati e canta
8,30 Giornale radio
8,40 Vetrina di «Un disco per l'estate»
8,55 Come e perché
9,15 Romantica
9,30 Giornale radio
9,40 Interludio
10,00 Ribalta di Kim Richardson
10,30 Giornale radio
10,40 Chiamate Roma 3131
12,15 Giornale radio
12,30 Trasmissioni regionali
13,00 Al vostro servizio
13,30 Giornale radio
13,35 La commedia di Eduardo Valli
14,00 Arriva il Cantagiro
14,05 Juke-box
14,30 Giornale radio
14,45 Il portadischi
15,00 Motivi scelti per voi
15,18 Concerti finali degli iscritti ai corsi di perfezionamento dell'Accademia musicale Chigiana di Siena
16,00 Ribalta Martino presenta: Canzoni per tutti
16,30 Giornale radio
16,35 Vacanze in musica
17,30 Orfeo Negro
17,30 Giornale radio
17,35 Pomeridiana
18,00 Aperitivo in musica
18,35 Sui nostri mercati
19,00 Il raggio verde
19,30 Radiosera - Tour de France
20,11 Notturno di primavera
21,00 Concerto di musica leggera
22,00 Giornale radio
22,10 Le occasioni di Romolo Valli
22,40 Novità discografiche americane
23,00 Il 3° Canale della Filodiffusione: Musica leggera
24,00 Giornale radio

TERZO
8,30 Benvenuto in Italia
8,30 A. Dvorak: Serenata in mi maggiore op. 22
10,00 Concerto di apertura
10,45 I concerti di Pizzetti
11,15 Polifonia
11,40 Archivio del disco. G. Enescu: Suite n. 1 op. 9 per orch.
12,20 Musiche parallele
12,55 Intermezzo
13,40 Maestri dell'interpretazione: Pianista Alfred Cortot.
14,30 Melodramma in sintesi: Ascanio in Alba, di Mozart
15,15 M. Ravel: Introduzione e Allegro per arpa.
15,30 Ritratto di autore: G. Fauré
16,35 Musiche italiane d'oggi. N. Vlad: Il Ritorno.
17,05 Le opinioni degli altri.
17,20 F. Schubert: Quartetto in re min.
18,00 Notizie del terzo
18,15 Quadrante economico
18,30 Musica leggera
18,45 Piccolo pianeta. Rassegna di vita culturale
19,15 Concerto di ogni sera (con musiche di Cimarosa, Boccherini, Ghedina, Bartok)
20,30 Religione e mondo contemporaneo
21,00 Celebrazioni Rossiniane.
22,00 Il giornale del terzo
22,30 Il romanzo spagnolo dell'Ottocento
23,00 Musiche di H. Lachenmann e D. Schnebel

OGGI al Cinema ARLECCHINO
AFRICA - SICILIA - SALERNO - ANZIO - NORMANDIA
NEL PIU' SPETTACOLARE E VIOLENTO FILM DI GUERRA MAI PRODOTTO

AUDIE MURPHY
ALL'INFERNO E RITORNO
CINEMASCOPE TECHNISCOPE
MARSHALL THOMPSON
CHARLES DRAKE
GREGG PALMER
JACK KELLY
NON E' VIETATO

OGGI al LUX ECCEZIONALE «PRIMA»
Anche la vita di un uomo ha il suo prezzo!

VIETATO AI MINORI DI ANNI 14
Orario spettacoli: 14,20 - 16,20 - 18,20 - 20,20 - 22,30
Visto ANICAGIS n. 8 4 del 10-6

UN'ALTRA PAGINA DELL'ULTIMO CONFLITTO MONDIALE GIRATA CON GRANDI MEZZI
OGGI al NAZIONALE
Segnalato all'OSCAR
per gli effetti speciali
TOSHIRO MIFUNE
L'ULTIMO VOLO DELLE AQUILE

TOHOSCOPE • EASTMANCOLOR

3ª SETTIMANA
AVETE GIA' VISTO IL CAPOLAVORO COMICO?
al Nuovo ROMANO
Ogni giorno si rinnovano le formidabili risate e l'accoglienza trionfale di un pubblico entusiasta

• FARO
• FIAMMA
• ALEXANDRA
2 ORE DI ILARITA' E ALLEGRIA

NINO MANFREDI
ALBERTO SORDI
UGO TOGNAZZI
RIDERETE TANTO, CHE VI LIBERERETE DI TUTTI I VOSTRI COMPLESSI! VEDENDO
i COMPLESSI
regia di LUIGI FILIPPO D'AMICO
DINO RISI
FRANCO ROSSI
prodotto da GIANNI HECHT LUCARI

3ª SETTIMANA DI SUCCESSO
al REPOSI
Più grande e violento di «Quella sporca dozzina»
Frank Sinatra - Steve Mc Queen
R. Johnson - C. Bronson
sono
I 4 che non volevano morire

MASSIMO - Fortino NUOVO
• 7 Canaglie • 7 Eroi • Audaci pronti a tutto
SETTE BASCHI ROSSI

EASTMANCOLOR

INFORMITALIA
ISTITUTO NAZIONALE INFORMAZIONI - Controlli, indagini, infedeltà - Esito assicurato.
Corso Vittorio Emanuele 107
Telefoni 611.024 - 635.888

Stasera trotto, ore 21
TROTTO NOTTURNO
In un suggestivo scenario luminoso un modo diverso di passare una serata in città
Oggi a **Vinovo**
...si vince di nuovo!

Nuovi talenti al Festival dei Due Mondi

A Spoleto i giovani riscoprono la danza

I ragazzi dell'American Ballet si sono imposti all'attenzione per il loro humour

(Dal nostro inviato speciale)
Spoleto, 8 luglio.

Sarà l'anno della danza, si era detto da più parti all'inizio del 1969. E così è stato, non solo all'estero ma, più sorprendentemente, anche in Italia: da Nervi a Torino, da Verona a Monza, da Montecatini a Fiesole non c'è città che non abbia fatto largo posto al balletto nei suoi programmi estivi. E Spoleto, naturalmente: proprio dal Festival dei Due Mondi è cominciato una dozzina d'anni fa quel « revival » della danza di cui si cominciano oggi a vedere i primi frutti. Basterà ricordare che a Spoleto erano sorti i balletti di Jerome Robbins, e che non c'è stato anno che non si dovessero registrare clamorose rivelazioni e convincenti conferme.

Le une e le altre non sono mancate neppure questa volta e già si può stendere un bilancio che due voci bastano a rendere attivo: l'esordio dell'American Ballet Company e la ripresa dei « concerti di danza ». Nel primo caso, è più esatto parlare di nascita, come già per Robbins, ma con una differenza: nel 1958, il nome di Robbins era già famoso e nuova era soltanto la compagnia che egli aveva formato, mentre Eliot Feld era fino a pochi giorni fa quasi uno sconosciuto. E tuttavia Menotti, che non si stanca mai di ripetere che Spoleto è una rassegna sperimentale, un banco di prova per nuovi talenti, non ha esitato ad affidare a questo venticinquenne coreografo e ballerino il compito di inaugurare il Festival con altri quattordici giovanissimi elementi, quasi tutti al di sotto dei vent'anni, che il Feld ha riunito per l'occasione.

Occorre insistere sul carattere « sperimentale » di questo complesso, altrimenti apparirebbero sproporzionati gli elogi che esso ha ricevuto e ingiusti i rilievi che pure gli debbono essere mossi. Ora che l'American Ballet ha presentato anche il suo secondo programma, si può considerare il grosso rischio che questi ragazzi hanno corso affrontando la ribalta con pochi mesi di preparazione. Si sa che i ballerini, e le donne più degli uomini, « crescono » con gli anni, e che la giovinezza può spesso costituire un ostacolo. Eppure il Feld non ha avuto paura di compendiare in « Intermezzo » presentato in prima esecuzione mondiale, i passi più ardui, e insieme più scontati, della danza accademica, un vero repertorio del genere.

Non si può dire che la tecnica di Eliot Feld e dei suoi compagni sia impeccabile, ma non c'è dubbio che grazia e foga, giustamente equilibrate, prevalgano in più punti di questo balletto su musiche pianistiche di Brahms, quasi tutti valzer, in molti numeri del quale, e soprattutto in un ironico e svagato « pas de deux », il coreografo ha infuso una buona dose di *humour* peccando se mai per difetto, come dimostra il finale in diminuendo dove forse il più consunto, perché più orecchiato, del valzer brahmsiani riceve un'interpretazione romanticamente estenuata, mentre da giovani come questi ci si aspetterebbe una spiritosa « dissacrazione ».

Ma, ripetiamo, sono gli inconvenienti dell'inesperienza che, del resto, si notano assai meno negli altri balletti. Qualche pallida eco espressionistica, cui fanno da spia le scene un po' incongrue ideate da Baskin per *At midnight* su quattro « Lieder » per baritono e orchestra di Mahler, si insinua tra i più evidenti influssi di Robbins che rendono piacevolissima, e limpidamente astratta, la coreografia probabilmente più felice del Feld: *Harbinger* con la musica del Quinto Concerto per piano e orchestra di Prokofiev. Insomma, Menotti ha puntato ancora una volta sul cavallo vincente: di Feld sentiremo ancora parlare e anche se l'American Ballet, che si appresta a diventare la compagnia stabile della Brooklyn Academy, dovesse sciogliersi, il suo patrimonio artistico non andrebbe certamente perduto.

A proposito di contrapposizione e di mescolanza di stili: i « Concerti di danza », che continuano ad essere quotidianamente eseguiti nell'affollatissimo scantinato del « Teatrino delle sei », costituiscono quest'anno un'interessantissima antologia della danza moderna. Preparati e diretti con intelligenza e passione da Alberto Testa, questi spettacoli pomeridiani hanno accostato, ad esempio, l'espressionismo europeo di Jean Cebron e Pina Bausch, che hanno rinnovato l'ottimo successo di due anni fa, ai moduli più vari e più arditi della *modern dance* americana, rappresentata soprattutto dalla nuovissima formazione di Louis Falco.

Falco e i suoi quattro eccellenti compagni hanno anche il merito di aver fatto conoscere alcuni estratti dell'opera coreografica di un maestro, José Limon, pressoché ignoto tra noi, al quale il giovane americano, suo allievo, si è ispirato per le sue un po' enigmatiche creazioni. Tra questi due poli, il campo è vastissimo, tanto che qui è possibile citare soltanto, e fuggevolmente, l'orientaleggiante Nala Najan per un singolare accostamento della musica vivaldiana con le danze dell'India, la francese Alfne Roux con i suoi efficaci assoli, e la classicheggiante Anna Aragno che con i nomi di Leda Lojodice, Giuseppe Carbone, Cristina Bozzolini, Loris Gay, Flavio Bennati e Giuseppe Urbani, rappresenta in questa rassegna la danza italiana, o quel poco purtroppo che riesce ancora a sopravvivere.

Alberto Blandi

La Spaak intenderebbe sposare Johnny Dorelli

Milano, 8 luglio.

Catherine Spaak avrebbe chiesto al vicariato di Roma l'annullamento del suo matrimonio con Fabrizio Capucci, già sciolto a Parigi con una sentenza di divorzio. Lo annuncia il settimanale « Gente ». L'attrice sostiene che, provenendo da una famiglia atea, si è sposata in chiesa contro la volontà dei genitori, ed è stata costretta al matrimonio religioso perché incinta di sette mesi. Inoltre la sua conversione alla fede cattolica non sarebbe sincera. Secondo il settimanale, Catherine Spaak intenderebbe sposare Johnny Dorelli. *(Ansa)*

A passeggio, nella vecchia Roma

Tony Curtis a Roma con la terza moglie, la giovane americana Leslie Allen (Tel. Ansa)

«Il cinema italiano verso una grave crisi»

Polemica conferenza-stampa del produttore Cicogna, che replica alle accuse di Zeffirelli «Siamo travolti dalla crociata dei moralisti»

(Nostro servizio particolare)
Roma, 8 luglio.

Dopo Alfredo Bini, anche il produttore Enzo Cicogna è solennemente sceso in campo, sul terreno minato delle polemiche e accuse rivolte all'andazzo erotico della nostra cinematografia. In un grande albergo della capitale egli ha convocato oggi giornalisti ed esercenti, volendo fare il punto di una situazione che — a suo parere — è ormai prossima ad *« una catastrofe forse irreparabile »*.

Si è anzitutto difeso, riferendosi al preciso attacco scagliato da Zeffirelli contro la sua società, elencando film di indubbio livello da lui prodotti o distribuiti, come *L'uomo del banco dei pegni*, *Ella la di giorno, Teorema*. *« Il cinema — ha detto — è un fatto industriale, e deve conservare ed anzi accentuare la sua caratteristica di industria la cui base per sopravvivere è il sano rapporto fra costi e ricavi »*. Si è lamentato delle difficoltà in cui i produttori si trovano ad operare. *« Non siamo protetti da una legislazione efficiente. Siamo assaliti e denigrati dalle autorità, dalla Chiesa, da una parte dell'opinione pubblica. Siamo disuniti, ci critichiamo l'uno con l'altro, odiamo e denigriamo chi ha successo »*.

Dal recente inatteso irrigidimento della censura egli ha tratto motivo di seria preoccupazione. *« Questa crociata contro il cinema italiano ha quasi travolto, io credo, anche l'autorità del ministero, portando a soluzioni di carattere punitivo anche per film che erano stati prodotti in un periodo in cui ai produttori non si era assolutamente posto neppure il dubbio sulla liceità di certi argomenti »*. Questo significa, in pratica, che nei cassetti dei produttori giacciono molti film che in seguito a questo mutato atteggiamento critico rischiano di venir bloccati in censura o sequestrati durante la programmazione, o di rimanere esclusi dai congrui rimborsi e premi governativi. *« Se questo si dovesse verificare* — ha concluso Bino Cicogna — *il danno per il cinema italiano sarebbe di entità tale da porre in dubbio la sopravvivenza della stessa industria cinematografica »*.

l. mad.

Tony Astarita pagherà cinque milioni di penale

(Dal nostro corrispondente)
Napoli, 8 luglio.

(a. l.) Tony Astarita, il cantante napoletano finalista al Disco per l'estate, sborserà ad una casa discografica cinque milioni per inadempienza contrattuale. Così hanno deciso i giudici della prima Corte di Appello del Tribunale di Napoli che hanno confermato la sentenza di primo grado emessa nel luglio dello scorso anno. Tony Astarita è apparso contrariato dalla condanna ed ha detto al suo legale avv. Antonio Limata di non voler ricorrere in Cassazione.

I fatti che hanno dato origine alla lunga vertenza giudiziaria risalgono al 1965. Tony Astarita era legato in esclusiva alla casa discografica « Phonotype Records » ed il contratto scadeva nell'agosto di quell'anno.

Il cantante napoletano mosse i primi passi nel mondo della canzone e non aveva ancora raggiunto il successo. In occasione del quattordicesimo Festival della canzone napoletana, Tony Astarita nel giugno del 1965 incise due motivi melodici in gara con un'altra casa concorrente di proprietà della moglie di Aurelio Fierro. Di qui la diffida e poi la denuncia all'autorità giudiziaria; la « Phonotype Records » reclamò i dieci milioni di penale previsti dal contratto.

Tony Astarita, dinanzi ai giudici, ha affermato di aver violato la norma del contratto perché non gli erano state regolarmente pagate alcune incisioni e di aver dovuto provvedere a sue spese al lancio pubblicitario di canzoni da lui interpretate.

La trasmissione di Noschese ha portato fortuna alla cantante

Sylvie Vartan ritorna in Italia a due milioni e mezzo per sera

La Vartan è tornata a Roma, con lo show parigino dell'Olympia: guadagna 200.000 lire per ogni canzone eseguita (Tel.)

(Nostro servizio particolare)
Roma, 8 luglio.

(e. b.) Dei 42 cantanti selezionati per la nuova edizione di «Canzonissima» otto dovrebbero essere gli stranieri. Fra questi sarebbe inclusa anche Sylvie Vartan che proprio questa sera ha tenuto a Roma uno dei tre *recitals* previsti in Italia.

La bionda protagonista del varietà televisivo « Doppia Coppia », si tratterrà in Italia soltanto tre giorni, dopodiché proseguirà all'estero la sua *tournée* estiva che finirà il 13 settembre. Ogni sera per cantare 13 canzoni avrà un compenso di 2 milioni e mezzo: quasi 200 milioni di lire in contanti. Questi spettacoli costituiscono in realtà una replica dell'applaudito *show* che la cantante francese ha tenuto nelle scorse settimane all'Olympia di Parigi. Anche a Roma Sylvie Vartan è accompagnata da un complesso di sei musicisti e da un balletto di otto graziose ragazze transalpine, le stesse dell'Olympia.

L'esibizione romana dell'ex partner di Noschese verrà replicata domani sera e sarà ripresa dalla televisione, posto che lo consenta l'agitazione in corso tra le maestranze della Rai-tv.

La presentazione dello *special* televisivo è affidata a Lelio Luttazzi che fece parte anche lui dell'équipe di « Doppia Coppia ». Sylvie Vartan spera di incontrarsi nella capitale con il marito Johnny Hallyday, che è attualmente impegnato nelle riprese di un western diretto da Bruno Corbucci. Invece lui si trova fuori Roma fino a venerdì, giorno in cui la cantante dovrà raggiungere Viareggio per la terza esibizione italiana.

L'«Equipe 84» al Cantagiro rifiuta i voti delle giurie

Un esponente discografico riconosce di avere « acquistato » un gruppo di giurati

Ravenna, 8 luglio.

Nuove polemiche al Cantagiro giunto a Ravenna. I quattro giovani dell'« Equipe 84 » ieri sera a Senigallia, dopo aver cantato *Tutta mia la città*, hanno detto al microfono: *« Grazie signori giurati, non votate. Noi rinunciamo al vostro voto »*. Non tutti, però, nel vasto stadio di Senigallia dove si è svolto lo spettacolo, hanno sentito le loro parole, perché nel frattempo Ezio Radaelli, che quelli della « Equipe » avevano informato delle loro intenzioni, si era fatto avanti e, invitando i giudici a votare, aveva coperto con la propria voce quella di Victor, il gigante del complesso che annunciava la propria rinuncia al voto. Il punteggio (49) è stato regolarmente assegnato e l'« Equipe » si è piazzata quarta nella classifica di tappa di ieri.

I quattro del complesso: Maurizio, Victor, Alfio e Franco hanno poi spiegato ai giornalisti i motivi che li hanno indotti al gesto: *« Le classifiche, i punteggi, sono ormai cose superate. Il Cantagiro è ormai superato. Siamo venuti qui per contestarlo; non potevamo farlo che dall'interno. A nulla, per noi che abbiamo un grosso nome e una forte posizione, sarebbero valsi cortei e cartelli. Sarebbe anche inutile che ci ritirassimo. Per questo abbiamo deciso di attuare la contestazione dall'interno »*.

Naturalmente continueranno a cantare: i vincoli contrattuali e le penali previste sono forti e probabilmente un rischio troppo grosso. Anche perché non cantando i quattro scontenterebbero *« un pubblico che ha pagato per vedere lo spettacolo »*.

Da segnalare la conferenza-stampa di Vladimiro Albera, il funzionario della casa discografica implicato nella corruzione di una parte della giuria a Civitanova Marche. Albera ha definito l'accaduto *« uno spiacevole incidente »* attribuendolo esclusivamente alla propria iniziativa personale; inoltre si è giustificato dicendo: *«Vedevo i miei cantanti colpiti da votazioni troppo basse e ho deciso di aiutarli; sono convinto che anche altre Case facessero lo stesso »*. Albera si è anche assunto tutta la responsabilità dell'accaduto.

Alla partenza da Senigallia, Ezio Radaelli ha parlato con i giornalisti della « contestazione » messa in atto dalla « Equipe 84 ». L'organizzatore del Cantagiro ha dichiarato: *« L'atteggiamento della "Equipe 84" è non solo in contrasto con il contratto per la partecipazione al Cantagiro ma anche con il regolamento della manifestazione, l'uno da loro deliberatamente sottoscritto e l'altro accettato »*.

La tappa di Ravenna ha fatto registrare un notevole rivolgimento nella classifica. Massimo Ranieri ha perso la maglia rosa, che deteneva dall'inizio del Cantagiro, cedendola ai Camaleonti, vincitori di tappa a pari merito con Battisti. L'Equipe 84 nonostante il proprio atteggiamento di protesta, ha ottenuto il secondo posto nella tappa ed è al quarto nella graduatoria generale. *(Ansa)*

Sequestrata dalla Finanza la «Rolls» di Patty Pravo

(Nostro servizio particolare)
Roma, 8 luglio.

(r. s.) La Guardia di finanza ha sequestrato la Rolls Royce di Patty Pravo per il mancato pagamento dei diritti doganali. La Finanza aveva sospeso da un rotocalco che la cantante, parlava della Rolls Royce, targata Londra, scesa dalla sua macchina ed ha iniziato le indagini. Si è così accertato che l'auto è intestata a Gordon Faggeter, batterista e accompagnatore della Pravo, che l'aveva acquistata in Inghilterra in gennaio facendola entrare subito dopo in Italia con un permesso di temporanea importazione della durata di sei mesi. Poiché la Rolls ha tuttora la targa inglese 18 HYP, e quindi non è stato regolarizzato il trasferimento, la Guardia di finanza ha sequestrato la macchina elevando la contravvenzione di un milione. Attualmente Patty Pravo si trova a Mosca per un recital.

LA CRONACA DELLA TELEVISIONE

Battaglia nel gelo, davanti a Mosca

Efficace ricostruzione di uno degli episodi più importanti della seconda guerra mondiale - Stasera si apre un ciclo dedicato ai film di Moguy

Si è concluso ieri con la seconda puntata il documentario « La battaglia di Mosca »: cose già viste, forse viste sin troppe volte, comunque bisogna dire che qui il racconto storico è stato particolarmente ampio e completo, e illustrato da inserti cinematografici eccezionali.

Questa seconda parte ha narrato, si può dire settimana per settimana, la resistenza disperata dei sovietici alle dilaganti truppe naziste che intendevano impadronirsi di Mosca prima che cominciasse l'inverno, quel tremendo inverno russo che 129 anni prima aveva sconfitto Napoleone.

L'incalzare della minaccia, l'attesa spasmodica nella capitale, l'atmosfera di trincea in città, gli sforzi affannosi di tutta la popolazione sono stati resi evidenti da brani per lo più inediti. Impressionante, ad esempio, la visione di migliaia e migliaia di uomini anziani, donne, e ragazzi, che lavoravano a scavare un enorme fossato anti-carro, lungo tanto da perdersi all'orizzonte. Non tutte le immagini erano inedite, naturalmente: ma l'abile montaggio faceva sì che non ci fosse mai un momento di pausa e che dominasse un ritmo drammatico, estremamente teso e che lo spettatore avvertisse con una sensazione progressiva e inarrestabile il lento ribaltamento della situazione ossia i tedeschi che da vincitori a poco a poco diventavano dei vinti.

A questo proposito c'è da fare la solita osservazione: il documentario avrebbe tratto gran giovamento dall'essere trasmesso per intero in una unica serata: la catastrofica altalena bellica sarebbe stata mostrata con ancora maggiore crudezza ed efficacia.

Capitolo dolorosissimo nel racconto, quello delle divisioni italiane che il fascismo aveva inviato in Russia a fianco dei nazisti (convinzza impossibile che diede luogo a incidenti continui e d'ogni genere): la tragedia di un corpo di spedizione non sufficientemente armato ed equipaggiato, destinato a battaglie impari e a un calvario eroico, è stata testimoniata da sequenze brevi ma profondamente sconvolgenti.

Che effetto possono fare sul pubblico — a parte il compito informativo e divulgativo — rievocazioni così, oggi? Riteniamo che inducano molti a guardare con accentuato orrore, e con stupore, diremmo soprattutto con stupore, al fenomeno assurdo della guerra e a chiedersi perché, oggi, dopo simili esperienze lontane ma non remote, debbano ancora esistere delle guerre nel mondo.

* *

« Il profondo mare azzurro » di Rattigan è una commedia invecchiata. Ma ieri è stata ancor più invecchiata da una cattiva distribuzione di ruoli, da una recitazione sforzata e da una regia che, anziché attenuare, sottolineava i caratteri convenzionali e patetici del testo.

Stasera sul canale nazionale terza puntata della trasmissione « Il futuro nello spazio », assai ben curata e amabilmente presentata da Piero Angela. Stavolta si parlerà di viaggi nel sistema solare. Seguirà la rubrica di curiosità « Perché? » e alle 22,25 circa « Mercoledì sport » che probabilmente riprenderà da Forlì alcune fasi del campionato italiano di ciclismo su pista.

Sul secondo canale esordio del ciclo dedicato a Léonide Moguy, settantenne regista russo-francese, noto per la sua produzione che sta tra il melodrammatico, il sentimentale e il moralistico, ma sempre caratterizzata da un certo autentico interesse per problemi sociali e « umani ». Comunque il film che apre la serie è senz'altro da vedere: si tratta di una pellicola che trent'anni fa ebbe un grande successo e ottenne il Leon d'oro a Venezia, « Prigione senza sbarre », protagonista Corinne Luchaire. Verso le 23 potremo assistere alla rassegna culturale « L'approdo ».

* *

E' stato annunciato ufficialmente ieri che le gemelle Kessler presenteranno Canzonissima accanto a Vianello e Dorelli.

Un'altra « personale » si cinema il annunciata per agosto. Sarà un omaggio ad una popolare diva del decennio '30-'40, Assia Noris. Il cartellone comprende L'uomo che sorride *(con De Sica e Melnati),* Grandi magazzini, Un colpo di pistola, Una romantica avventura e Batticuore.

Il 20 luglio prenderà il via lo show Ho cominciato così... tu come hai cominciato? *di cui sarà soubrette, presentatrice e animatrice Paola Quattrini. In ognuna delle sei puntate la Quattrini intervisterà personaggi « arrivati » del mondo dello spettacolo chiedendogli di rievocare il loro debutto.*

Radio: stasera alle 21,50 Concerto *diretto da Francesco De Masi (musiche di Kabalewski e Ciaikowski); sul « terzo » alle 13,40* Maestri dell'interpretazione *(Alfred Cortot) e alle 21* Celebrazioni rossiniane.

u. bz.

Verso un accordo della Rai col personale

(Nostro servizio particolare)
Roma, 8 luglio.

Sarà forse raggiunto nel corso della notte un accordo definitivo per il rinnovo del contratto nazionale dei diecimila dipendenti della Rai-tv. Si potranno così evitare ulteriori sospensioni dei programmi televisivi e radiofonici determinate dagli scioperi del personale. Alle ore 18 si è iniziata una riunione tra i dirigenti dell'azienda e i rappresentanti dei sindacati per definire la parte economica e normativa del nuovo contratto. La delegazione della Rai-tv si è dichiarata disposta a migliorare le proposte avanzate nei giorni scorsi come « base di discussione ».

g. f.

il comune di Torino

annovera l'**anonima castelli** fra gli abituali fornitori di arredi per uffici ad ogni livello operativo

anonima castelli bologna

Industria del legno - mobili ed arredamenti per l'ufficio
sedie e poltrone per grandi impianti

a torino in corso raffaello 15 - telefono 65.20.98

centro di esposizione, consulenza e vendita diretta
con personale specializzato

L'opera è destinata a richiamare i turisti

La strada panoramica sulle colline di Savona

Lunga 57 km passerà sul crinale montuoso Varazze-Pietra Ligure - Il progetto approvato dagli enti savonesi - Costerà due miliardi e mezzo

(Nostro servizio particolare)
Varazze, 8 luglio.

Una strada panoramica, attraverso la fascia collinare della provincia di Savona, lungo l'asse rappresentato dal crinale montuoso Varazze-Pietra Ligure, vero balcone sul mar Ligure, è stata progettata dalla Commissione traffico e turismo dell'Automobile Club savonese.

Il progetto è stato in questi giorni esaminato ed approvato dall'Automobile Club, dall'Amministrazione provinciale, dalla Camera di commercio e dall'Ente provinciale turismo: tutti gli enti, in considerazione dell'alto valore turistico dell'iniziativa, sono decisi a passare all'esecuzione dell'opera.

La spesa preventivata è abbastanza modesta — circa due miliardi e mezzo di lire per l'intero percorso di 57 chilometri — e questo rende facilmente realizzabile il progetto. Con un impegno finanziario limitato, gli enti interessati potranno offrire così un nuovo valido elemento di richiamo ai turisti italiani e stranieri.

Partendo dalla provinciale Finale-Calizzano, ad una quota di 945 metri (poco sotto la vetta del Colle di Melogno), la «panoramica» senza mai abbandonare il crinale montuoso che è alle spalle della Riviera Ligure di Ponente, raggiungerà Altare, scendendo a quota 400, dopo avere toccato Colle di Cravarezza, Colla San Giacomo, il Colle del Termine e il Monte Buret. Da Altare riprenderà lentamente a salire, toccando quota 715 per arrivare fino al Colle del Giovo (attraverso il quale passa attualmente la statale del Sassello, la Acqui Terme-Sassello-Albisola).

Dal Giovo ultimo «balzo» per raggiungere il Monte Beigua — 1200 metri circa d'altezza — attraverso alcuni punti panoramici interessantissimi. Dal Monte Beigua è già in funzione una strada che scende su Varazze. Il percorso tra il Colle di Melogno ed il Monte Beigua è di 57,254 chilometri e potranno essere utilizzati alcuni tratti di strada già esistenti; l'intero tracciato poi, correndo tutto sul crinale montuoso, evita la costruzione di grosse opere d'arte quali ponti, gallerie, muri di sostegno e rende più economica anche la costruzione.

La «panoramica», progettata dai tecnici della Commissione traffico e turismo dell'Automobile Club di Savona, correrà per tutti i 57 chilometri sul versante marino dell'Appennino ligure-piemontese, pertanto chi la percorrerà in considerazione anche dell'alta quota avrà la possibilità di viaggiare tra il verde dei boschi, lungo un vero e proprio balcone sul mare.

Inoltre, sotto l'arteria, si aprirà allo sguardo del turista il fantastico panorama dei pittoreschi borghi e delle verdeggianti vallate dell'entroterra, dove le bellezze naturali sono ancora conservate non avendo l'uomo deturpato il paesaggio con le sue opere di cemento.

Indubbio quindi il valore turistico che l'arteria ora progettata potrà avere, se gli enti interessati, con l'appoggio delle autorità responsabili, riusciranno a realizzarla; come abbiamo visto, il costo dell'opera non dovrebbe rappresentare un ostacolo insormontabile.

f. m.

Un esposto di 50 cittadini

«Abusivi» a Giaveno quattro grattacieli?

(Nostro servizio particolare)
Giaveno, 8 luglio.

(g. d.) Una cinquantina di abitanti di Giaveno, preoccupati per le «ciclopiche» costruzioni che stanno sorgendo in pieno centro cittadino, hanno rivolto un esposto al prefetto di Torino e per conoscenza al provveditorato alle Opere Pubbliche per il Piemonte e al ministero dei Lavori Pubblici.

Nel testo dell'esposto, documentato con dati precisi, riguardanti le rispettive licenze di costruzione e le relative date, i cittadini chiedono che, ai sensi della legge 765 del 6 agosto 1967 art. 7, vengano annullate le autorizzazioni per opere non conformi alle prescrizioni dei regolamenti edilizi. Sollecitano pure, citando l'articolo 6 del Testo Unico della legge comunale e provinciale, un decreto di annullamento delle licenze.

Secondo l'esposto, i quattro stabili di sette piani, parte già costruiti e parte in corso di costruzione in piazza S. Lorenzo ed in via Torino, sarebbero in contrasto con l'articolo 15 del regolamento edilizio del comune.

La difesa al processo Bazan

Fu regolare l'acquisto della collezione Bolaffi

La questione degli interessi

Palermo, 8 luglio.

Al processo per le presunte irregolarità nella gestione del Banco di Sicilia è stato esaminato, stamane, dal professor Delitala, difensore del filatelico torinese Giulio Bolaffi, l'acquisto, da parte della fondazione «Mormino» dell'Istituto di credito siciliano, di una collezione di francobolli del Regno delle due Sicilie. La quotazione odierna della collezione è di un miliardo di lire.

Il prof. Delitala ha sostenuto che l'operazione di acquisto della collezione fu regolare: Bolaffi ricevette il pagamento pattuito con molto ritardo rispetto alla data di consegna dei francobolli e pertanto vi fu un aggravio di interessi passivi per un ammontare di circa 90 milioni, calcolati secondo la corrente prassi commerciale. Il penalista ha poi ricordato che tutte le anticipazioni concesse dall'istituto furono pienamente garantite dalla consegna «in deposito» di altre collezioni.

E' appunto per la corresponsione di questi interessi che il giudice ha rinviato a giudizio, per peculato, il dottor Carlo Bazan e, per concorso nello stesso reato, Giulio Bolaffi. *(Ansa)*

E' vecchia, ma potrebbe esplodere

Guidonia. Un maresciallo di artiglieria disinnesca una grossa bomba d'aereo rinvenuta presso la chiesa (Tel. Ansa)

Tragedia in una profumeria del centro a Milano

Uccide a rivoltellate la moglie che non vuole tornare con lui

Subito dopo ha rivolto l'arma contro sé stesso e si è soppresso con un colpo alla tempia - Lui aveva 49 anni; la donna 41 - Si erano separati da un anno, ma poi l'uomo aveva cercato invano di fare la pace

Edda Ruzzon, uccisa dal marito (Telefoto Ansa)

(Dal nostro corrispondente)
Milano, 8 luglio.

Un uomo, sconvolto dal rifiuto della moglie di tornare a vivere con lui, le ha sparato tre colpi di pistola e si è tolto la vita subito dopo. La tragedia si è svolta fulmineamente stamane in un negozio di profumeria di viale Pisa. L'assassino è il commerciante Giovanni Dell'Aquila di 49 anni, la vittima la parrucchiera Edda Ruzzon di 41. I due avevano una figlia di 10 anni, Arianna, che è rimasta sola.

Stamane Giovanni Dell'Aquila, giunto poco dopo le 8 in viale Pisa, è entrato nel bar Busnardo, proprio di fianco al negozio della moglie, che a quell'ora era ancora chiuso.

Nel locale ha incontrato un conoscente, Antonio Vitali, rappresentante di una ditta di cosmetici, con il quale ha scambiato alcune parole e dopo aver bevuto un cognac è uscito in strada.

Il Dell'Aquila è rimasto sul marciapiede, finché non è arrivata la moglie a bordo della sua «ottocentocinquanta». La donna è scesa e stava per entrare nel bar, come faceva tutte le mattine per prendere il caffè, ma visto il marito è tornata indietro. Evidentemente, l'uomo le ha detto che le voleva parlare, perché Edda Ruzzon ha sollevato la saracinesca della profumeria ed è entrata con lui, senza alcuna preoccupazione.

Non si sa con precisione che cosa sia avvenuto, perché il dramma non ha avuto testimoni. E' probabile che Giovanni Dell'Aquila abbia fatto un ultimo tentativo di riconciliazione che deve essere fallito. Esasperato, il profumiere ha estratto dalla tasca la pistola, una «Beretta» cal. 7,65, ed ha sparato due o tre colpi, uno dei quali ha infranto una vetrinetta interna ed un altro ha colpito Edda Ruzzon al petto, proprio in direzione del cuore, uccidendola all'istante. L'uomo, corso nella retrobottega, e appartatosi nella saletta per le cure estetiche, si è sparato un colpo alla tempia decedendo all'istante. Gli avventori del vicino bar accorsi al rumore degli spari, hanno trovato la donna distesa a terra; l'uomo era invece scivolato sotto il lettino dei massaggi.

I due si erano sposati dodici anni fa ed erano andati a vivere in via Rembrandt 9. Al numero 12 della stessa via il Dell'Aquila possedeva un negozio di profumeria. La moglie lo aveva aiutato nella conduzione del negozio anche quando due anni dopo il matrimonio era nata una bambina, Arianna. A poco a poco però i rapporti tra i coniugi erano andati guastandosi: l'uomo aveva infatti mostrato un carattere geloso e violento e spesso, senza alcuna ragione picchiava la moglie.

Un giorno fu, essendo divenuta la situazione insostenibile, i due si erano divisi e la Ruzzon aveva aperto un negozio in via Pisa 33 che aveva chiamato «Profumeria Arianna», dal nome della bambina che era stata affidata a lei.

Nonostante avesse accettato la in un primo tempo la separazione, il Dell'Aquila negli ultimi mesi aveva riavvicinato la moglie cercando di convincerla a tornare a vivere con lui. La Ruzzon, che nel frattempo sembra avesse allacciato una nuova amicizia, aveva sempre rifiutato.

g. m.

Bollettino delle spiagge

Sanremo: *temp. 25, cielo sereno, mare leggermente mosso, leggera brezza.*

Alassio: *temp. 25, cielo sereno, mare leggermente mosso, leggera brezza.*

Rapallo: *temp. 23, cielo sereno, mare calmo, assenza di vento.*

Viareggio: *temp. 25, cielo sereno, mare mosso, vento forte.*

Rimini: *temp. 23, cielo poco nuvoloso, brezza tesa, mare poco mosso.*

Il tempo che farà

Su tutte le regioni inizialmente cielo sereno o poco nuvoloso. Durante le ore meridiane possibilità di sviluppo di nubi cumuliformi che potranno essere accompagnate da manifestazioni temporalesche. In serata, miglioramento. Temperatura: *stazionaria.* Venti: *da deboli a moderati.* Mari: *da poco mossi a mossi.*

Le temperature minime e massime di ieri:

Torino	12	26	Pescara	19	30
Bolzano	9	24	L'Aquila	14	22
Trento	16	26	Roma	20	26
Verona	15	25	Campob.	17	23
Trieste	18	25	Bari	18	30
Venezia	19	27	Napoli	18	25
Milano	14	27	Potenza	16	22
Genova	18	24	Catanzaro	18	28
Bologna	17	26	Reggio C.	19	32
Firenze	19	25	Messina	21	28
Pisa	20	23	Palermo	23	30
Ancona	18	27	Catania	18	34
Perugia	17	23	Cagliari	19	27

Le temperature minime e massime di ieri in alcune città estere:

Parigi	18	17
Londra	12	16
Berlino	11	18
Amsterdam	14	17
Bruxelles	11	18
Madrid	29	30

Mario Capanna e altri 16 imputati oggi davanti ai giudici

Lo stato maggiore della contestazione in manette al processo per Trimarchi

I giovani (11 sono detenuti dal 9 giugno) appartengono al Movimento studentesco - L'accusa è di aver sequestrato e minacciato il professore, che non aveva concesso a un candidato di ripetere a breve scadenza l'esame fallito - Venerdì lo studente è stato di nuovo bocciato

(Dal nostro inviato speciale)
Milano, 8 luglio.

Se quel martedì 11 marzo 1969, poco prima di mezzogiorno nell'aula 208 di Giurisprudenza, durante il postappello di istituzioni di diritto privato, lo studente Marco Orefice avesse avuto le idee più chiare sull'acquisto *a non domino* e sul conflitto di interessi nella rappresentanza, oggi a Milano parecchia gente vivrebbe giorni assai più tranquilli.

Invece il giovanotto — anni 22, di Bergamo, terzo anno di Legge, orfano di un professore e costretto a fare l'insegnante di ginnastica per mantenersi agli studi — s'impappinò, diede risposte *«gravemente erronee»*, poi si ridusse a fare scena muta. *«Può andare»*, gli disse allora il docente che lo interrogava, il prof. Pietro Trimarchi. E in nome e per conto dell'art. 43 del regio decreto numero 1269 del 4 giugno 1938 (Marco Orefice, a quella data, non era ancora nato), lo congedò senza restituirgli lo «statino», condannandolo così a ripetere l'esame non prima dell'estate.

Scosso e turbato, perché era convinto di essersi preparato a dovere, il nostro Orefice uscì dall'aula a testa bassa e corse alla stazione di Lambrate a prendere l'accelerato di casa senza accorgersi che alle sue spalle stava per scoppiare «l'affare» più caldo degli ultimi 20 anni di vita universitaria. Appunto, l'«affare dello statino». Quell'«affare» che domattina porterà sul banco degli imputati, e per gran parte in catene, lo stato maggiore e i quadri più noti della contestazione studentesca milanese, minacciati da accuse tanto gravi da comportare, come pena massima, condanne a più di 20 anni di carcere ciascuno.

Lo scoppio della bomba, cioè quanto accadde nell'aula 208 dopo l'uscita di scena dell'involontario «Pietro Micca» (che, per la storia, venerdì scorso è stato bocciato una seconda volta dal coriaceo Trimarchi), ce lo sentiremo raccontare in tutte le salse, per il diritto e per il rovescio, durante le sei-sette udienze previste. Oggi, però, alla vigilia del processo, il cronista ha un solo documento al quale rifarsi per ricostruire le quattro ore di fuoco del «caso Trimarchi»: la sentenza di rinvio a giudizio, 31 fittissime pagine scritte dal consigliere istruttore Antonio Amati.

Secondo questo atto d'accusa, in quelle quattro ore il prof. Trimarchi fu privato della libertà personale, tenuto sotto chiave nell'aula 208 e qui sottoposto a violenza e minacce. Lo scopo malvagio: costringerlo a restituire lo statino, e cancellare la verbalizzazione dell'esame fallito da Orefice e ad assumersi l'impegno di non verbalizzare più, in futuro, gli esami non superati dagli studenti.

Erano istanze cervellotiche, rivoluzionarie, da pericolosi pazzi esaltati? No, risponde il giudice istruttore, — *«non è che gli studenti, di punto in bianco, si fossero fatti assertori di questa pretesa all'improvviso o, peggio, in odio al prof. Trimarchi»*. Gli altri docenti avevano accettato le loro richieste, mostrandosi di manica larga: il preside di facoltà Delitala, ad esempio, ed altri cattedratici di Legge come Nuvolone, Liebman, Scherillo, Smuraglia.

Trimarchi avrebbe potuto imitare questi autorevoli colleghi oppure, scrive il magistrato, iniziare con gli studenti *«una discussione ampia, leale, aperta»*, ma Trimarchi — *«uomo di legge, di carattere intransigente, per il quale l'adagio "dura lex sed lex" è sempre valido»* — disse di no. Appellandosi, sia pure in modo *«non producente»* ad una norma *«vecchia e antica»*, non restituì lo statino e poi per quattro ore rimase immobile e silenzioso a fronteggiare (e c'era poco di che stare allegri) *«una assemblea tumultuante e decisa a non mollare»*.

Insomma, uno scontro di titani. Da una parte, un professorino rigido rigido, meno «politico» e meno disposto a compromessi di altri suoi illustri colleghi di facoltà. Dall'altra, i *leaders* della contestazione studentesca della Statale; *leaders* infuriati, i quali, secondo l'accusa, cercarono di raggiungere un obiettivo che credevano giusto con mezzi violenti e abbaglianti; *leaders* che non si limitarono a tener prigioniero il Trimarchi (*«Dottore, per liberarla ci vuole la truppa!»*, avrebbe gridato il *leader* dei *leaders*, Mario Capanna, al capo dell'ufficio della questura di Milano, dott. Allegra), ma lo schernirono e lo insultarono.

A leggere la sentenza di rinvio a giudizio, fu una specie di martirio di San Luigi, un martirio morale, intendiamoci, con il *«famigerato studente Capanna»* (così lo chiama il prof. Amorth) in veste di torturatore-capo. E la tortura del Capanna e dei suoi amici, secondo l'accusa, fu tutta a base di beffe (*«Vuoi un panino? Voi professori non siete abituati al digiuno...»*, *«Una volta tanto è un professore che se la fa addosso»*, *«Chiama il tuo papà!»*), e di insulti: *«Porco e farabutto, appartenente ad una classe di professori porci e farabutti»*, *«Buffone»*.

Qualche settimana prima, Capanna era stato anche più icastico: *«Piccolo borghese osceno»*, aveva gridato a Trimarchi, e alle rimostranze dell'offeso (*«Ma non si rende conto che è oltraggio?»*) aveva risposto: *«Denunciami pure e vedrai che il giudice si farà delle grasse risate!...»*.

Liberato alle 16,30 dalla truppa dopo un succedersi di inutili interventi — a cominciare da quello di suo padre, Mario Trimarchi, primo presidente della Corte d'Appello di Milano — il professore la denuncia la face sul serio. E il giudice, invece di abbandonarsi a grasse risate, firmò tutta una serie di mandati di cattura e una dura sentenza di rinvio a giudizio. Accusati: Mario Capanna, Massimo Cipriani, Joseph Ergas, Giuseppe Liverani, Marco Laurini (tutti in carcere dal 9 giugno), Andrea Banfi, figlio del senatore socialista Arialdo Banfi, Luca Pozzi e Giovanni Cappelli (questi ultimi tre sono latitanti ma quasi certamente si costituiranno domattina in aula).

Con loro sono finiti sul banco degli imputati altri 9 studenti per la coda di fuoco del «sequestro» Trimarchi, cioè per l'ormai arcinota aggressione al professore, compiuta il 21 marzo, sull'imbrunire, in via Albricci. Erano le 5 della sera. Mentre usciva dall'Università, Trimarchi venne assalito, sputacchiato e schernito, anche con un lancio di monetine, da un gruppo di studenti.

Più, questo, un gran brutto episodio, senza meno difendibile e giustificabile del primo. Dovranno risponderne, oltre a Laurini, Banfi ed Ergas, Lucio Trevisan, Antonio Bonini, Salvatore Toscano, Giuseppe «Joe» Fallisi, Giuseppe Saracino, Ferruccio Cattoretti (anche loro in carcere), Camillo Spinelli, Emanuele Criscione e, l'unica ragazza del gruppo, Mario Grazia Longoni. Totale: 17 imputati di cui 11 a San Vittore, 3 latitanti, 3 a piede libero.

Al processo nell'aula grande di Cavallero e di Riva, li assisteranno 13 avvocati, molti dei quali fanno parte di un «collettivo» di legali nato di recente e che si chiama «Comitato di difesa e di lotta contro la repressione». Costoro — sono giovani e alcuni sono stati allievi di Trimarchi quando era assistente — difenderanno senza parcella.

Intanto in carcere, oggi, Capanna, Toscano, Cattoretti e Fallisi hanno sostenuto con successo alcuni esami davanti ad una commissione composta da 11 docenti. La migliore votazione l'ha ottenuta Fallisi (30 su 30) nell'esame di sociologia. Mario Capanna, che ha sostenuto l'esame di storia della filosofia, ha ottenuto un 28 come pure Salvatore Toscano in storia della filosofia. In tutti gli altri esami hanno ottenuto votazioni comprese tra il 25 e il 28.

Giampaolo Pansa

Chi sono gli imputati

C'è chi ha l'istitutrice tedesca e chi ha lasciato la madre con boutique in via Montenapoleone - Appartengono a movimenti diversi, non riconoscono capi

Nel secondo braccio del carcere di San Vittore è rinchiusa l'élite del Movimento Studentesco. Capanna è il più noto fra i «compagni arrestati» il più pubblicizzato, il megafono dell'off-Milano, ma per gli studenti che occupano l'Università Statale di via Festa del Perdono gli amici in galera sono tutti uguali, e ad ognuno di loro è stata dedicata un'aula all'Università.

Marco Laurini, vent'anni, matricola di Giurisprudenza. Proviene da una famiglia dell'alta borghesia. Il padre è medico. Ha una istitutrice tedesca in casa che si occupa del fratellino. L'anno scorso fu una delle migliori passelle del liceo Parini. Alto, magro, stemplato, pallido. Ha la fronte da intellettuale hardiniana. I suoi professori gli riconoscono una straordinaria intelligenza. Il primo dei «gruppi di studio» di sinistra. Una parola sciolta, una voce dalle tonalità flautate. Passa con indifferenza dal maglione di shetland verde alla divisa di fatica dei marines, al completo grigio. Viene dalle file della Federazione Giovanile Repubblicana. Recentemente, in una sezione ha commosso sino alle lacrime un gruppo di vecchi mazziniani. E' un radicale riformista. Dicono i suoi amici: «Se il Movimento raccoglie 20 mila persone alle manifestazioni, e non tutte sono "cinesi", è perché esistono tanti Marco Laurini».

Andrea Banfi, 22 anni, al III anno di filosofia, latitante. E' figlio del senatore socialista Arialdo Banfi. I più bei baffi del Movimento. Proviene da una famiglia di intellettuali, da due anni è uno dei leaders della lotta universitaria. Introverso, estremamente minuzioso nella scelta dei particolari teorici da allegare ai propri discorsi politici, passa per un isolato. «Troppo sofisticato», dicono i suoi critici. Le sue posizioni ondeggiano fra la linea del Potere Operaio, spontaneista e populista, e lo scintillante discorso sovversivo dei sociologi trentini. E' l'elaboratore dei documenti sulla didattica del comitato di studio di filosofia.

Giuseppe Liverani, 21 anni, iscritto al II anno di Scienze Politiche. Figlio di un perito industriale, è, dopo Laurini, il più giovane degli arrestati. Giunto da non molto tempo alla militanza politica, ne è uno dei più entusiasti. Formidabile nei contatti a livello personale, col suo simpatico e pesante accento milanese. Si dichiara cattolico. Spesso, durante le discussioni si impuntava su alcune questioni senza mai cedere, sino a restare isolato nel voto dei documenti.

Luca Pozzi, 24 anni, laureando in filosofia, è il rappresentante dell'Unione dei Comunisti italiani nel Movimento Studentesco. Alto, magro, veste con sobrietà, senza alcun eccesso folkloristico. L'Unione, infatti, vuole i propri aderenti con l'«abito del popolo». Critica gli anarchici e lo stesso Capanna perché «troppo pittoreschi e avventuristi». In questi giorni avrebbe dovuto sposarsi. Ora è latitante. Quando la polizia si presentò nella sua abitazione per arrestarlo, era a Cutro in Calabria per fare lavoro politico fra i contadini. Proviene dalle file del pci, dove fu fra i fondatori del gruppo di Falcemartello. E' passato da un anno fra i marxisti-leninisti dell'Unione con Brandirali e Meldolesi. E' un santone del Movimento, rigido teorico, fanatico dell'organizzazione di partito.

Salvatore Toscano, pulupino, ha trentun anni, è stato segretario del suo partito a Crotone e a Frosinone. Basso, tarchiato, scuro di capelli. Nato da una famiglia di braccianti in provincia di Catania, fuori corso di lettere, è il più povero fra gli arrestati. Vive alla giornata, presso compagni che lo ospitano. Fondatore di Al Fatah e del Fronte di Liberazione del Sud-Italia, è il principale luogotenente di Capanna. Anche lui populista, anche lui pauperista cataro. Fu il primo a proporre in assemblea il superamento del «caso Trimarchi» dicendo: «Lasciamogli far lezione a questo fuoricuolo della reazione, la lotta deve avere altri obiettivi». Era con Capanna al momento dell'arresto.

Giuseppe Fallisi detto Jo. Bello, slanciato, alto, biondo, romantico personaggio che si dichiara anarco-marxista-libertario. Organizzatore delle «brigate antisfratto», vive all'ex Hôtel Commercio. Ha per amica una bellissima ragazza bionda. Rifiuta l'etichetta della violenza anarchica, cui contrappone un impegno organizzativo nei quartieri.

Giuseppe Saracino detto «Popi il rosso». Figlio di un noto avvocato, frequenta il terzo anno di Scienze politiche. La madre è proprietaria di una delle più eleganti boutiques di via Montenapoleone. Vive fuori casa su una «ringhiera» in via Spartaco. Ricciuto, sempre abbronzato, muscoloso, ha espressione dura e decisa. «Ti difendi come i criminali nazisti a Norimberga», ha detto in una assemblea a Trimarchi che cercava di giustificare il proprio comportamento. E' uno dei più noti esponenti del Partito Comunista d'Italia (marxista-leninista, linea rossa) e critica lo spontaneismo del Movimento Studentesco dicendo: «Senza il partito niente rivoluzione...».

c. r.

Coniugi rapinati a Celle Ligure

Affrontati da due ragazzi armati mentre rientravano in casa - I giovani si sono impossessati di 60 mila lire

(Dal nostro corrispondente)
Savona, 8 luglio.

(m. fi.) I coniugi Giovanni Martines, di 41 anni, elettricista, ed Elisabetta Fanetto, residenti a Celle Ligure, sono stati rapinati la notte scorsa, mentre rincasavano, dopo aver assistito alle proiezioni televisive in un locale pubblico. Stavano per entrare nel loro alloggio, quando sono stati affrontati da due ragazzi sui diciotto-vent'anni, i quali, pistola in pugno, li hanno immobilizzati; dopo essersi impossessati di sessantamila lire, di una rivoltella di proprietà del Martines e di altri oggetti, i due sono fuggiti.

Il Martines si è recato dai carabinieri a sporgere denuncia. Informato del grave fatto, il Comando di Savona ha inviato sul posto una squadra di militi con il capitano Jannaccaro, che ha immediatamente impartito disposizioni per un rastrellamento.

Evitata una tragedia al Tribunale di Roma

Un pesante blocco di marmo è caduto poco dopo terminata un'udienza in aula

Roma, 8 luglio.

(g. p.) Il crollo della pesante lastra di travertino (15 quintali) al «Palazzaccio» per poco non si è trasformato in una tragedia.

Il blocco è caduto davanti all'ingresso dell'aula dove si celebra il processo per la morte dei fratelli Menegazzo poco dopo l'uscita dal pubblico.

I tecnici, fatto un sopralluogo, hanno ritenuto opportuno dichiarare non agibile una intera ala del palazzo con la conseguente chiusura di nove aule (quattro della Corte d'Appello al primo piano, quattro del Tribunale e una della Corte d'Assise a piano terra) e di numerosi uffici della Procura generale e della Procura della Repubblica.

E' stato disposto inoltre un controllo generale di tutte le strutture del fabbricato.

Per oltre mezzo secolo, il Palazzo di Giustizia ha spesso richiamato l'attenzione dei tecnici: crepe sui muri, impossibilità di gravare con pesi eccessivi i pavimenti.

INGLESE A LONDRA O BRIGHTON

presso: **St. Giles, 192 Oxford Street, London, W. 1**

o: **Brighton Overseas Students Centre, 69 Marine Parade, Brighton**

Corsi di Inglese e Laboratorio Linguistico.

Preparazione per diplomi dell'Università di Cambridge. Corsi speciali di Commercio. Riconosciuti dal Ministero dell'Istruzione. Accomodamento in famiglie cattoliche. Club per studenti. Scrivere per prospetti.

NERVI

in posizione assolutamente impareggiabile vista mare imprendibile vendesi o permutasi con immobili - villa 2 appartamenti indipendenti complessivamente mq 210 eventualmente riunibili - giardini singoli oltre cortile parcheggio 225 mq - acqua, telefono, riscaldamento automatico, consegna immediata. Scrivere:

ETAS-KOMPASS PUBBLICITA' 678 — 10100 TORINO

Palazzina nuova indipendente

2 camere, cucinetta, servizi completi moderni, termo centralizzato con altro stabile, arredata signorilmente, giardinetto, cantina, centro direzionale via corsi Vittorio-Ferrucci. Vendesi convenientemente.

ITALMONDIAL - Tel. 596.607 - 597.774

GRUNDIG RICERCA

per potenziamento organizzazione

TECNICI FINITI

radio - tv - registratori

per assistenza interna ed esterna

Inviare risposte dettagliate a:

ETAS-KOMPASS PUBBLICITA' 677 — 10100 TORINO

AFRICA

5 diversi itinerari in AFRICA NERA nelle più grandi riserve del Kenya, della Tanzania e dell'Uganda sono proposti per i mesi di agosto e settembre:

Partenze: 2-8 - 4-8 - 9-8 - 6-9

Viaggio aereo con Jet VC 10 della BOAC - Quota tutto compreso . . . . . Lire 519.000

Programmi e prenotazioni:

FRANCO ROSSO - Via Roma 260 - Telefono 517.376/7

ANALISI

La democrazia in quartiere

(Una nuova esperienza a Bologna, Milano e Torino con i *consigli di quartiere*)

Le città stanno diventando troppo grandi perché la voce del cittadino possa giungere agli amministratori ed avere un peso sulle loro decisioni. La lettera al sindaco, il colloquio (ottenuto dopo lunghe ore di attesa) con l'assessore o un suo funzionario, lasciano il tempo che trovano. Il singolo non riesce a farsi ascoltare. Così, a poco a poco, i cittadini interessati ad uno stesso problema di zona si sono uniti ed hanno dato vita ai «consigli di quartiere». E' una forma di democrazia che sorge dal basso, con organismi dove si impara a discutere (e quanto è difficile trovare un accordo di maggioranza), a vedere i problemi nella loro realtà (scuole, aree verdi, ambulatori, parchi gioco, trasporti), a suggerire soluzioni con mente responsabile.

I «consigli di quartiere» vengono eletti dalle assemblee che si costituiscono spontaneamente. I primi risalgono al 1960; ma solo nel 1964 hanno cominciato a funzionare con efficacia (ottenendo credibilità presso gli amministratori comunali) prima a Bologna, poi a Firenze, a Milano, infine a Torino.

Il capoluogo lombardo è stato diviso in 20 rioni; quello più popoloso è Magenta-Sempione che ha 137 mila 837 abitanti, il più piccolo è il Forlanini-Taliedo con 32.530 persone. In ciascuna zona è stato costituito un «consiglio di quartiere» di 20 membri.

Anche a Torino vi sono una quindicina d'organismi, sui 20 in programma: fra questi, la Falchera, Le Vallette, Vanchiglietta, Borgata Parella, S. Rita, Basse del Lingotto, Mirafiori Sud, Borgata Aurora, Pozzo Strada, Borgo Vittoria.

La legge non contempla elezioni rionali; questi «mini-deputati» da chi debbono essere designati, per stare nella legalità? Alcuni gruppi politici vorrebbero che nel «Parlamento di quartiere» si ripetesse la composizione politica del Consiglio comunale. Altri sono contrari, perché ne sarebbe esclusa la maggioranza dei cittadini, non iscritti ad alcun partito. Finora i «consigli di quartiere» si sono formati «spontaneamente», senza tenere conto della ripartizione dei partiti in Comune.

Per ogni quartiere il sindaco nomina un suo «aggiunto», il quale ha il compito di convocare le riunioni, formulare l'ordine del giorno, trasmettere le proposte al Municipio, promuovere indagini sulla vita del rione. L'«aggiunto» rimane in carica finché c'è il sindaco, salvo dimissioni, revoca o morte. I «consigli di quartiere» operano per la stessa durata dell'amministrazione comunale.

Il decentramento ha già dato soddisfacenti risultati. Le richieste riguardano soprattutto la costruzione di scuole. A Torino i rioni hanno vinto alcune battaglie. Gli abitanti di corso Taranto hanno ottenuto una scuola materna, un parco-giochi, il divieto di traffico in una strada dove nell'estate scorsa furono investiti decine di bimbi. Alle Vallette non esistono banche, ambulatori, trasporti: ora dovrebbero essere di imminente istituzione tutti questi servizi. Sempre a Torino il «consiglio» di S. Rita chiede in piazza d'Armi una scuola media, uffici comunali, aree verdi ed un parcheggio sotterraneo per 5000 auto.

A Milano, i «consigli di quartiere» hanno una decina di giornali, con circa 40.000 copie. E' un tipo di stampa particolare, ha periodicità variabile, esprime la necessità per molti cittadini di leggere e conoscere direttamente qualche cosa del luogo dove vivono. Le testate più importanti sono: *Il Dialogo, Corriere del Gallaratese, Corvetto* (10.000 copie ciascuno) *Il Forlanini, La Voce degli Olmi, Prospettive, La Comunità, Obiettivi, Milano 15.* I giornali di quartiere vengono distribuiti gratis; vivono con gli introiti della pubblicità, qualche sovvenzione, le offerte dei lettori.

Pierangelo Cascia

Al processo in Corte d'Assise a Sassari

Il bandito Mesina nega d'aver ucciso i baschi blu

«Stavo soccorrendo il mio amico Atienza ferito nel conflitto. Posai il mitra a terra. Lui lo prese e sparò una raffica. In quel momento i due militi caddero. Ma non è detto che a ucciderli sia stato Atienza» - Il suo procuratore legale smentisce le ammissioni fatte in istruttoria

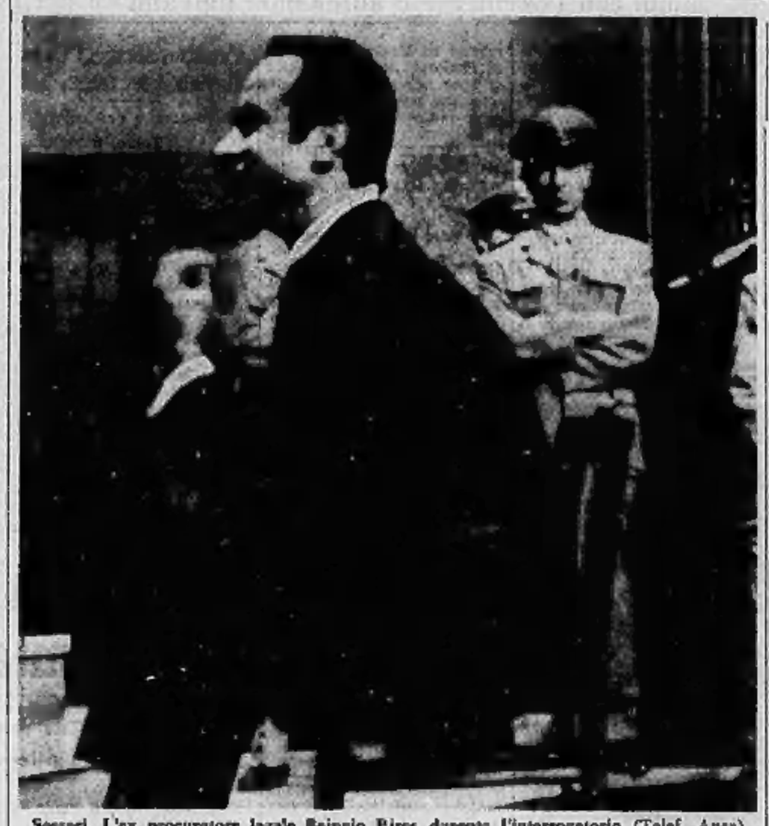

Sassari. L'ex procuratore legale Baingio Piras durante l'interrogatorio (Telef. Ansa)

(Dal nostro corrispondente)

Sassari, 8 luglio.

L'ombra della «anonima sequestri», si è proiettata per un momento sul processo contro Graziano Mesina ed ha minacciato di provocarne il rinvio a nuovo ruolo. E' avvenuto quando si è iniziato l'interrogatorio del procuratore legale dott. Baingio Piras che della «anonima sequestri» avrebbe fatto parte e che, per prudenza difensiva o per obiettiva risultanza, ha dovuto riferirsi a dichiarazioni rese al giudice inquirente di quel procedimento, senza però citarle essendo, quelle, ancora coperte dal segreto istruttorio.

Il dott. Piras, venne arrestato a Cagliari il 12 ottobre 1967; in tasca gli furono trovati dei soldi sicuramente provenienti dal sequestro Capelli. Quando venne interrogato dal magistrato, le contestazioni non gli vennero mosse soltanto in ordine a questo rapimento, ma anche a quello del radiologo cagliaritano dott. Giuseppe Deriu. Il giudice di Cagliari, per il sequestro Capelli, trasmise i relativi atti al magistrato di Nuoro perché procedesse contro il Piras, soltanto per quel reato; ed il magistrato nuorese, nella sentenza di rinvio a giudizio, per le dichiarazioni rese dal Piras in relazione all'«anonima sequestri», ha messo una quantità di puntini e «omissis».

Il pubblico ministero, che aveva iniziato, a sottoporre l'imputato a un fuoco di fila di domande, si è visto costretto a chiedere che la Corte acquisisse copia integrale di tutti gli interrogatori del Piras o altrimenti rinviasse il processo a nuovo ruolo. La Corte ha però respinto l'istanza.

Si è iniziato stamane con Graziano Mesina che doveva parlare del conflitto a fuoco di «Osposedda» nel quale caddero i due baschi blu Pietro Ciavola e Antonio Grassia.

Mesina — *Il 17 giugno 1967 avemmo un primo contatto con un reparto di baschi blu verso mezzogiorno in località «Soronnannaro». Sparammo, io e Atienza, per sette ore, sganciandoci più volte, ma sempre raggiunti dai poliziotti. Io ho sparato un migliaio di colpi di mitra. Finalmente ci allontanammo, poco dopo, un'altra pattuglia ad Osposedda, ci intimò l'alt. Ci gridarono: «Arrendetevi» ed io risposi: «Chi siete voi?». Ci dissero: «Siamo della polizia», ed io ancora: «Siamo della polizia anche noi, se è vero quello che dite, fateci riconoscere». Un poliziotto sollevò allora, dal macchione dove stava nascosto, la mimetica con un basco blu, ma io dissi: «Non mi fido». Tentavo di sganciarmi, ma Atienza, che per tutto il giorno aveva avuto forti attacchi di colica ed era molto prostrato, voleva arrendersi. Ad un certo punto buttò le armi e si mise a correre carponi; partì una raffica di mitra che lo raggiunse al giubbotto destro; una pallottola, percorso l'addome, fuoriuscì dal fianco destro. «Sono ferito» — gridò Atienza. «Stai giù» gli risposi e mi avvicinai per soccorrerlo. Misi il mitra per terra al suo fianco, e mentre mi allontanavo per sistemare i nostri zaini, Atienza prese il mio mitra e sparò una raffica a mezz'aria. In quel momento i due baschi blu caddero uccisi. Ma non è detto che ad ucciderli sia stato Atienza.*

Salì poi sulla pedana il procuratore legale dott. Baingio Piras.

Piras — *Del sequestro Capelli seppi dal giornale il 13 maggio; che poi io sia andato a Nuoro per incontrarmi con Atienza, il giorno successivo, è come confessare di averci partecipato.*

Presidente — *Ma lei lo ha detto al giudice istruttore.*

Piras — *E' vero, ma dissi una bugia.*

Presidente — *Come giustifica la provenienza dei soldi?*

Piras — *Il 17 ottobre una persona, mandata da Mesina, mi diede 350 mila lire per onorari di avvocato.*

Presidente — *E il milione e 855 mila lire che Mesina dice di aver dato per l'acquisto di armi?*

Piras — *Non ebbi nulla, a comunque, quello riguarda un altro fatto sul quale non intendo rispondere.*

P. M. — *Lei disse di essere incontrato Mesina il 5 ottobre.*

Piras — *E' vero. Lo dissi, ma è falso.*

P. M. — *Non solo lo disse, ma precisò anche questa circostanza e cioè che Mesina tolse di tasca un fascio di banconote da diecimila lire.*

Piras — *Tutto quello che ho detto è falso. Debbo anche precisare una circostanza e cioè che il giorno dopo l'arresto, nell'infermeria del carcere mi venne praticata una iniezione di Luminal, un sonnifero. Risposi al magistrato in uno stato di confusione mentale.*

Antonio Pinna

Il processo per il fallimento del cotonificio

Felice Riva non era preparato a condurre una grande azienda

Lo ha detto ieri in aula l'ing. Villa che fu direttore centrale tecnico per un anno

(Dal nostro corrispondente)

Milano, 8 luglio.

Una grande azienda come il cotonificio «Valle Susa» (sulla cui dimensioni addirittura europee non sembra esistessero dubbi) acquistava macchinari costosissimi, procedeva al loro impianto ma poi, inopinatamente, non poteva metterli in funzione perché i «programmatori» si erano dimenticati di predisporre i relativi impianti elettrici. Lo ha rivelato stamane, nel corso di una breve udienza, uno dei due testimoni interrogati al processo Riva.

L'ing. Giovanni Villa fu direttore centrale tecnico del cotonificio dal febbraio del 1960 al 15 maggio del 1961 quando si dimise per «divergenze d'opinione», come lo ha chiamato, con Felice Riva e gli altri dirigenti, ma anche per «insoddisfazione sull'andamento dell'azienda».

Assunto dal «vecchio» Giulio Riva perché affiancasse il figlio, l'ing. Villa ha dato un giudizio piuttosto pesante sulle qualità del giovane rampollo a cui l'azienda venne affidata subito dopo la morte del genitore. «Il signor Felice — ha detto il teste — era ancora molto giovane e non era sufficientemente preparato alla conduzione dell'azienda. Tra l'altro abitava a Milano e per ogni affare di una certa entità bisognava chiedere la sua autorizzazione: questo comportava un carteggio epistolare che faceva perdere tempo prezioso». Particolari inediti sulla vertenza sindacale scoppiata al «Valle Susa» per la concessione del premio di produzione ai dipendenti, sono stati rivelati oggi dal teste il quale ha, tra l'altro, indicato proprio nello sbandamento dell'azienda in quelle circostanze, una delle ragioni che lo hanno indotto a dimettersi.

«Il "Valle Susa" — ha dichiarato l'ing. Villa — fu una delle prime aziende italiane nella quali fu avanzata la richiesta del premio di produzione. Si tennero molte riunioni che si protrassero anche nelle ore notturne. Felice Riva non partecipò ad alcuna di esse; mi aveva delegato a rappresentarlo. Ciò non tolse che io e gli altri dirigenti eravamo assolutamente privi di direttive sull'atteggiamento che dovevamo tenere nei confronti dei sindacati. Posso dire, ad esempio, che lo sciopero è durato più del necessario perché Riva era stato consigliato a tener duro, a non concedere cioè il premio di produzione richiesto».

Inoltre il teste ha riferito che, al momento della firma dell'accordo, il rappresentante dell'Associazione degli industriali di Torino abbandonò la seduta e si rifiutò di controfirmare gli atti per dissensi sulla conduzione e la soluzione della vertenza. «Fu quella la causa — *ha aggiunto l'ing. Villa* — che indusse qualche mese dopo il cotonificio «Valle Susa» ad uscire dall'Associazione degli industriali».

Presidente — Ha mai ufficialmente con Felice Riva o con qualcun altro?

Ing. Villa — Mai. C'era solo un dissenso sulle cose da fare. Non ero insomma soddisfatto dell'andamento della gestione. Perciò mi dimisi.

Il successore di Villa fu l'ing. Roberto Borghi che ricoprì la carica di direttore tecnico centrale di «Valle Susa» fino al 1965.

Il teste ha risposto pacatamente alle richieste del presidente, senza slanci ma con sufficiente obiettività, adoperando numerosi termini tecnici. In periodi di «bassa marea» (leggi: crisi) la conduzione era affrettata per ragioni finanziarie. Il programma di ammodernamento era d'altronde indispensabile perché le attrezzature dell'azienda erano antiquate. Come è emerso nel corso del processo, infatti, alcune macchine tessili del «Valle Susa» risalivano addirittura al 1879. Inoltre il campionario era troppo vasto. Le nuove macchine furono acquistate con oculatezza ma per le riparazioni si è dovuto rivolgere all'esterno.

g. m.

La deposizione di Roberto Borghi (Tel. Ansa)

I genitori occupano e gestiscono un asilo

Le famiglie del quartiere ottengono dal sindaco il permesso a tenere aperta la scuola durante l'estate

(Dal nostro corrispondente)

Milano, 8 luglio.

Singolare occupazione ed autogestione di una scuola materna comunale da parte delle famiglie di un quartiere popolare della periferia milanese. Il comune di Cesano Boscone aveva deciso per luglio ed agosto la chiusura della scuola materna, che serve al quartiere Tessera, in conformità alle vigenti disposizioni ministeriali. Il provvedimento, reso noto alcuni giorni fa, ha suscitato preoccupazione e malcontento tra le famiglie del quartiere.

E' stato prontamente costituito un comitato di genitori con il compito di studiare una soluzione che potesse consentire alle famiglie più bisognose di continuare ad usufruire di un efficiente servizio di assistenza per i loro bimbi. Infine, considerato anche che la giunta comunale era dimissionaria (la nuova giunta è stata eletta ieri sera) e che non esisteva in pratica la possibilità di trovare con i responsabili dell'amministrazione comunale una pronta soluzione, è stato deciso di chiedere l'autorizzazione a occupare i locali della scuola materna. I genitori hanno proposto l'esperimento per tutto il mese di luglio.

Non ci sono stati intralci. La scuola materna del quartiere ha continuato a funzionare. I 40 bambini che vi sono ospitati dalle 7,30 alle 18,30 ricevono l'assistenza e le cure di mamme e signorine del quartiere.

g. m.

Mozzate dalla falciatrice le braccia di una bimba

Acqui, 8 luglio.

(g. p.) Una bimba di 2 anni, Giuseppina La Sberna, ha avuto entrambe le braccia mozzate da una falciatrice.

Trasportata con un'autolettiga della Croce rossa all'ospedale di Acqui, vi è stata ricoverata in gravi condizioni.

ANNUNCI ECONOMICI

Questi avvisi potranno essere ordinati a:

TORINO Via Roma 80 Salone de «La Stampa»
Via Marenco 33
MILANO Via Carso 33
Galleria Passarella 2
ROMA Via Po 12
Largo del Tritone 155
GENOVA Via 12 Ottobre 180 r
Port. Accademia 17 r
Via Roma 60 r
BOLOGNA Via Rizzoli 58
PADOVA Riv. Ponti Romani 90
BOLZANO Via Portici 56
TRENTO Piazza Lodron 1
NAPOLI Via Roma 146

oltreché presso tutti i corrispondenti della Etas-Kompass Pubblicità S.p.A. Coloro che intendono inoltrare la loro richiesta per corrispondenza possono scrivere a: Etas-Kompass Pubblicità, via Marenco 32 - 10126 Torino, inviando l'importo per vaglia postale o assegno bancario mediante versamento sul conto corrente postale 3/24009 di Milano. Il prezzo di queste inserzioni deve essere corrisposto anticipatamente alla Etas-Kompass Pubblicità S.p.A. (Via Roma 80 e Via Marenco 32, Torino) per contanti o vaglia o mediante versamento nel conto corrente postale 3/24009 Milano. Esso risulta dal prodotto del numero delle parole (minimo dieci, sdoppiando quelle artificiosamente composte) per la tariffa della Rubrica adatta all'annuncio, con l'aggiunta delle imposte in ragione dell'8 % globale. Il prezzo delle rubriche è di L. 270 per parola. La sola rubrica «Domande di lavoro» e «Domande d'impiego» L. 50 per parola. E' ammessa l'inclusione nel testo di una sola parola in carattere maiuscolo (oltre a quella iniziale) e sarà computata per tre parole. Avvisi composti in neretto: tariffa doppia. Per inserzioni in data fissa aumento del 100 %. Per ogni avviso disposto due volte ne «La Stampa» (o «Stampa Sera» dei lunedì) è concessa una ripetizione gratuita in «Stampa Sera» edizione pomeridiana. Non sono ammessi annunci che contengano richieste di denaro o francobolli. Coloro che desiderano rimanere ignoti ai lettori possono utilizzare il nostro servizio cassette aggiungendo al testo dell'avviso la frase: «Scrivere Etas-Kompass Pubblicità s.... - Torino», compresa per sei parole, in tal caso all'importo dell'intero annuncio deve essere aggiunto il nolo della cassetta in lire 300 per decade, ed un rimborso di lire 300 per le spese di recapito della corrispondenza a coloro che non possono eseguire il ritiro presso i nostri uffici. La Etas-Kompass Pubblicità S.p.A., in base al capitolato di concessione di mercato del casellario privato, è considerata a tutti gli effetti «unica destinataria della corrispondenza» indirizzata alle cassette. Essa ha quindi il diritto di verificare le lettere e di incassellare soltanto quelle strettamente inerenti agli annunci, non inoltrando ogni altra forma di corrispondenza, stampati, circolari o lettere di propaganda. Tutte le lettere indirizzate alle cassette debbono essere inviate per posta e saranno respinte se assicurate o raccomandate.

Per ogni speciale servizio interessante non l'ISTITUTO BANCARIO SAN PAOLO DI TORINO e non la CASSA DI RISPARMIO DI TORINO gli avvisi possono essere ordinati anche con il coperto presso tutte le Sedi e Dipendenze di queste Banche esistenti in Italia.

① Commerciali

AFFILATRICI smerigliatrici universali circolatrici trapani saldatrici elettriche. Franotti, via Nizza 32.
RETTIFICHE, torni, trapani semimovi vendonsi via Bra 6. Telefono 258-637. 67850

② Artigianato

A. ABILE capomastro conveniente mente ristrutturerebbe ripara alloggi pat tuniere. Telefonare 488-094.
ARTIGIANI commercianti, eccezionali modifiche o nuovo impianto elettrico telefonate 343-923.
BRUCIATORI automatici per nafta, nuovissimi, pronti, vende Bosco. Telefonare 595-180.
DECORATORE esegue tinteggiatura lavoro ben fatto garantito ri lavori rapidi. Telefonare 676-815.
DECORIAMO camere, cameriere, tappezzeria 20.000 lavabile garanzia 12 mila. Telefonare 612-430.
PORTE ferro per locale caldaia tamburate omologate pronte. Telefonare 595-580. 1001
TINTEGGIAMO, tappezziamo, prezzi onesti, referenze. Interpellateci senza impegno telefonando 320-461.

③ Capitali - Società Rilievi - Cessioni

A.A.A.A.A. A.A.A.A.A. A.A.A.A.A.A.A.A. **ACCORDIAMO** prestiti immediatamente a procedere auto ed alloggi anche se ipotecati. Nessuna spesa anticipata. Massima informazione. Finanziamenti personali e dipendenti grandi aziende, professionisti, artigiani. Massima riservatezza. FINANZIARIA FID - Sede Centrale via Cernaia 18 (angolo corso Siccardi). Telefoni 542-854, 530-445.
A.A.A.A.A.A.A.A.A.A.A.A.A.A. **DAUTO**, via Pomba 29 (angolo via Giolitti), prestiamo denaro a tutti sulla fiducia. Autosovvenzioni Immediate precisando documenti auto. Nessuna formalità ed incasso immediato. Mutui ipotecari fino a 6 anni. Riservatezza assoluta. Tel. 545-908.
A.A.A.A.A.A.A.A.A.A.A. **ACCORDIAMO** entro ore prestiti senza garanzia ai dipendenti statali, comunali. Riservatezza assoluta. Via A. Doria 7, telefoni 544-265 - 532-975 533-001. 0716
A.A.A.A.A.A.A.A.A. **FIDIT**, piazza Solferino angolo corso Re Umberto 2, prestiti immediati a dipendenti piccoli e grandi aziende, prestiti in auto, mutui ipotecari. Modicità, riservatezza. Telefonare 532-045.
A.A.A.A.A.A.A.A. **FINCOTEX**, corso Francia 15, prestiti sicuri immediati a tutti. Prestiti personali, automobilistici, immobiliari, prestiti e pro-finanziamenti. Sicurezza, celerità, modicità, riservatezza. Telefonare 780-203, 779-826.
A.A.A.A.A.A.A.A.A. **PRESTITI** a tutti da 100.000 a 50.000.000 tasso 8% annuo. Riservatezza. Sacchi 58, telefono 594-760. 5-1231
A.A.A.A.A.A.A.A.A. **PRESTITI** immediati a tutti tasso 8% annuo. Per informazioni: Madama Cristina 74, Telefono 692-539. 5-1231
A.A.A.A.A.A.A.A. **AVETE** urgenza di prestiti? Interpellateci, Ilema, Santa Teresa 7, telefono 540-879.
A.A.A.A.A.A.A. **PRESTITI** impiegati, operai, enti, mutui ipotecari, rapidità segretezza. Sofil, corso Dante 2, telefoni 501-426, 501-941.
A.A.A.A.A.A. **CONCEDIAMO** mutui su case alloggi ristrutturate 60 rate conclusione immediata tasso 7,50%. Prestiti fiduciari impiegati operai artigiani commercianti resti turazione 24 rate senza mensilità (solo Piemonte-Liguria). Tel. 344-224 via Cernaia 22. 5-1231
A.A.A.A.A. **MUTUI** ipotecari immediati precisando documenti proprietà. Prima, seconda, terza ipoteca. Estinzione fino cinque anni. Riservatezza. FINANZIARIA FID - Sede Centrale via Cernaia 18 (angolo corso Siccardi). Tel. 542-854, 530-445.
A.A.A. **MUTUI** ipotecari celeri, un milione netto rimborsabile in 60 rate da 26.600. Valfina S.p.A., via Doria 15. 5-1306
A.A **AFFIDATE** vendita aziende commerciali industriali, negozi. Fassano, 694-670 694-180
A.A. **AFFIDATECI** vostri negozi, aziende, vediamo breve tempo. Piccolo, corso Marconi 95, tel. 637-324.
A. **PRESTITI** fiduciari e dipendenti ipotecari tasso 8% su proprietà immobiliari. Celerità riservatezza. Ingegneria 17, telefoname 746-616, largo Toscana 12, telefonare 734-344.
ACCONCIATURE rilanceriamo Crocetta 550.000 mensilità garantite cedesi dilazionando. Telef. 355-544.
AFFARONE cediamo laboratorio costruzione saloni. Telef. 872-518.
AFFIDEREI gestione totale avviato laboratorio industriale, confezioni uomo, tipo fine, garanzia lavoro. Richiedesi: dimostrabile pratica tecnica settoriale, solide garanzie, modesto capitale per minimo iniziale. Scrivere: «Etas-Kompass» Pubblicità 607 - 10100 Torino». 2001
ALASSIO cedesi parrucchiere per signora. Contiglio Giuseppe, Solva 1, Alassio. 50648
ATTENZIONE albergo ristorante 50 camere garage servizi giardino cedesi occasionalissima con eventuali facilitazioni. Perito Balma, Sacchi 34, Torino. 5-1031
ATTENZIONE negozio frutta verdura scatolami pregiata posizione semicentrale reddito recente 350.000 mensili aumentabili cedesi occasionalissima 2.000.000 eventuali facilitazioni. Rolma, Sacchi 34.
AUTORIMESSA 120 macchine unico salone lavaggio riparazione cedesi. Cusaleano 885-962. 5-1485
BAR superalcoolici intercontinentale cedesi. Telefonare 790-945.
AVVIATISSIMA merceria cartoleria chincaglieria cedesi con alloggio buona clientela base, passaggio. Telefonare 670-114. 1001
BAR calidissima serate, centralissima fronte scuola, nuovissimo, angolare, ceduto poco anticipo. Telef. 537-213.
BAR incasso 30.000 prova obbligatoria anticipo 2.500.000 posizione angolare parentino nuovissimo cedo. Telefonare 537-213. 51250
BAR Torrefazione (piccola) centralissimi, ottimi, cediamo (facilitazioni). Studio Fiorina 541-388, 500-686.
BORGHETTO Santospirito cedesi convenientemente per avviso vicinissimo mare. Telefonare 96-083 Borghetto. 50758
CARTOLIBRERIA centralissima fronte scuole incasso 11.000.000 annui cedesi 8.000.000 anticipo 2.500.000. Telefonare 502-542. 5-1008
CARTOLIBRERIA giocattoli, profumeria, ottima posizione cedesi dilazionando. Telefonare 355-544.
CAUSA trasferimento cedesi avviato negozio pettinatrice 1.500.000 N.T. Telef. 44-42 Diesel Marina.
CAVALLERA, Saluzzo 21. Commercianti volete acquistare, vendere aziende? Rivolgetevi fiduciosamente.
CEDESI avviato laboratorio divani 3.500.00 contanti. Telefonare 544-456 ore ufficio. 5-1322
CEDESI negozio ferramenta utensileria borgata Parella causa decesso titolare. Telef. 768-931.
CEDO miglior offerente bar superalcolico Telefonare mattino 651-756.
COMMESTIBILI anticipo 500.000, affitto 46.000 con alloggio, incasso 50.000 cedo. Telefonare 537-213.
CUORGNE', causa malattia cedo albergo bar ristorante, tavola calda, occasionissima. Telef. 0124/64-114.
FRANA, Carmine 28. Rivendita pane kg. 140. Incasso 45.000 giornalieri. Moderna zona commerciale in espansione. Cedesi 8.000.000 trattabili.
GERENZA tabaccheria bar allettino reddito vero affarone adatto persone pratiche referenziate. Telefonare 503-290. 5-1208
GERENZA ristorante bar avviatissimo annesso night-club affidasi persone veramente pratiche. Cauzione 900 mila. L'Immobiliare 502-542.
GRANDE azienda alimentare cerca gerenti con aiuto familiare per allargare negozi alimentari e salumeria sititi in Torino e regione, condizioni vantaggiose, assicurazioni sociali garantite. Scrivere: «Etas-Kompass Pubblicità 1347 — 10100 Torino».
LODI corso Francia 92, cede drogheria bolletterie 21 anni bloccati 2.700.000 con merce.
MACELLERIA bovina (adiacenze Torino) incasso 1.600.000 rimettiamo fabbricando. Cavallera, Saluzzo 31.
MAGLIFICIO fabbricazione utile netto garantito 1.000.000 mensili cedesi 12.000.000. Telef. 355-344.
MUTUI ipotecari su alloggi concediamo in pochi giorni anche seconda ipoteca, rimborso rateale mensile da uno a sei anni. Fiscotex, corso Francia 15, tel. 760-203, 779-826.
OFFRESI Torino uffici centrali modernamente attrezzati recapito personale collaborazione. Telefonare martedì, mercoledì 655-892.
PASTICCERIA Crocetta, modernissima, 80.000 giornaliere, alloggio annesso, cedesi convenientemente. Telefonare 355-344. 5-1478
PENSIONE centralissima, signorile, arredamento moderno, clientela scelta, cedesi. Telefonare 355-344.
PIEMONTESE casa famiglia corso Re Umberto 5, telefono 534-960, 534-290.
PRIVATO vende lotto, progetto approvato. Telef. 907-181.
RISTORANTE, bar, locanda, 30 km da Torino, affermato per specialità proprie e locali, salone per pranzi, ottima clientela ottimo reddito, rimettesi per ritiro commercio. Telefonare a 011/980-258.
RISTORANTE bar vicinanze Chivasso arredamento moderno valore tutto 5.000.000 quasi cedesi 4 milioni anticipati. Tel. 502-514.
RISTORANTE collinare rinomatissimo 20.000.000 annui incrementabili adatto nucleo familiare cedesi a milioni anticipati. Tel. 503-290.
RISTORANTE 150 coperti giornalieri con saloncino grandioso bar su statale grande comunicazione reddito 15-18 milioni vendesi o affittasi. Scrivere: «Etas-Kompass Pubblicità 8141 10100 Torino».
SANREMO cedonsi salone salute 3 macellerie con deposito, possibilmente blocco, avviatissime. Scrivere SPI Casella 16 C Sanremo.
TABACCHERIA bar su corso forte utile dimostrabile cede Castagno 502-386. 5-1335
TABACCHERIA levate 1.400.000, varie licenze cintura Torino, assenso alloggio. Affare, cedesi 22.000.000. Frana, Carmine 28. 5-1181
TABACCHERIA Mirafiori levata 1.900.000 utile netto mensile 700.000 cedesi minimo contanti 15.000.000. Tel. 502-514. 51008
TABACCHERIA profumeria levata 1.200.000 annesso alloggio. Cedesi 20.000.000 trattabili. Frana, Carmine 28. 5-1481
TINTOSTIRERIA avviatissima vendesi causa malattia. Via Duino 150.
TORREFAZIONE centrale fronte banche mercato, ottimo reddito cedesi. Telefonare 355-344.
TORREFAZIONE supermoderna centralissima chiusura serale festiva signorile 90.000 giornaliere 3 kg caffè cedesi 15.000.000 anticipati. Telefonare 503-290. 51008
TORREFAZIONE 100.000 giornaliere lavoro solo su passaggio, chiusura serale, ceduto, dilazionando. Telefonare 537-213. 5-1250
TORRES cede bottiglieria zona Franchi Paradiso 1.800.000 forte incasso. Telefonare 389-417. 5/1136
VENDESI bar zona Francia sala biliardo. Telefonare 790-877. 5/1193
VENDESI negozio confezioni in genere vera occasione 1.000.000. Telefonare 265-692. 67209
VENDO licenza commestibile e pasticcio, licenza trasferibili, volendo anche macchinari. Telef. 376-148. 5/1224
VOLETE cedere la vostra attività con celerità assoluta? Tel. 355-344.

④ Compra - Vendita alloggi, locali, terreni

A.A.A.A.A. **ACQUISTO** alloggio contanti. Telefonare 546-007.
A.A.A. **ACQUISTO** contanti alloggio qualunque zona. Telefonare 515-318.
A.A.A. **ALTO** reddito inspecsa vende direttamente scala intera condominiale vani 48 nuova costruzione interamente affittata via Biscaretti Fiat Mirafiori. Telefonare 596-051.
A.A. S. VINCENT vendesi alloggio signorile 3 camere più servizi via Duomo 12. Rivolgersi portineria palazzo Scielli. 5-1559
A. ACQUISTO, assumo incarichi vendita alloggi, case, ville; eventuali anticipi immediati. Castello corso Vittorio 129. 5547
A. ACQUISTO alloggetto 2-3 camere, pagamento contanti. Tel. 343-113.
A. AFFIDATE il servizio vendita delle vostre proprietà a Sabatelli Immobili, Perrone, Telef. 743-041.
A. CORSO Bernardino Telesio angolo via Nicomede Bianchi vendonsi appartamenti panoramici 3-3-4 camere, cucine, doppi servizi, mutuo, rateazioni, massime facilitazioni pagamento. 51139
A. CORSO De Gasperi angolo Frattelli Carli, gestione eccellente vendiamo signorili spaziosi. 1 camera tinello cucinotto bagno L. 6.700.000. 2 camere tinello cucinotto bagno L. 9.200.000, sufficienti il 30% contanti. Consuledile 543-283.
A. CORSO Montegrappa, prezzi eccezionali, signorile costruzione, 3 camere tinello cucinotto bagno lire 8.500.000. Consuledile 545-670.
A. CROCETTA, Largo Orbassano 72 (angolo via Tirreno) inizio prenotazioni grandiosi appartamenti in zona signorilissima: alloggi 3-4 camere, doppi servizi. Ufficio loco. Edilcase 547-502.
A. FASANO, Madama Cristina 129, vende rendamente vostri alloggi, liberi, affittati, qualunque zona. Telefoni 694-270 694-180. 0370
A. LUCENTO, Zona notevole sviluppo. Via Luini angolo via Borsi. Eleganti condominio ottima posizione. Appartamenti 1-2 camere, tinello, cucinotta, servizi. Prezzi convenientissimi. Alluimo costante. Mutuo. Ufficio cantiere. Edilcase 547-502.
A. MURI negozio corso Agnelli affittato mercelia 50.000 mensili più spese. Costruzione 1955, vendesi 5 milioni 400.000. Consigliamo ottimo investimento capitale. Tel 512-679.
A. OTTIMA posizione zona Mirafiori, via Pio VII 152 (ex corso Tralano e via Onorato Vigliani). Appartamenti: 1 camera, tinello, cucinotta, bagno, contanti 2.000.000 mutuo 4 milioni 600.000; 2 camere, tinello - cucinotta, bagno, contanti 5.100.000 mutuo 7.000.000. Ufficio loco, Edilcase 555-483.
A. PIAZZA Bengasi, via Ponchielli 35 (altezza corso Roma 45) appartamenti eccellente costruzione, prezzi vera occasione. Due camere, tinello, cucinotta, bagno: contanti 2.300.000 mutuo 6.100.000. Salone, due camere, tinello, cucinotta bagno: contanti 3.000.000 mutuo 8 milioni 150.000. Ufficio loco domenicale. Edilcase 553-485.
A. PIETA Nuova vendesi 2 camere cucina mansardate 2.100.000 1 milione contanti rimanente 25.000 mensili. Riva, via Mazzini 1.
A. SI MONTE Bernardino Telesio angolo via Nicomede Bianchi vendonsi appartamenti panoramici 3-3-4 camere, cucine, doppi servizi, mutuo, rateazioni, massime facilitazioni pagamento. 51139
A. CORSO De Gasperi angolo Frattelli Carli, gestione eccellente vendiamo signorili spaziosi. 1 camera tinello cucinotto bagno L. 6.700.000. 2 camere tinello cucinotto bagno L. 9.200.000, sufficienti il 30% contanti. Consuledile 543-283.
A. CORSO Montegrappa, prezzi eccezionali, signorile costruzione, 3 camere tinello cucinotto bagno lire 8.500.000. Consuledile 545-670.
A. CROCETTA, Largo Orbassano 72 (angolo via Tirreno) inizio prenotazioni grandiosi appartamenti in zona signorilissima: alloggi 3-4 camere, doppi servizi. Ufficio loco, Edilcase 547-502. 51290
A. FASANO, Madama Cristina 129, vende rendamente vostri alloggi, liberi, affittati, qualunque zona. Telefoni 694-270 694-180. 0370
A. LUCENTO, Zona notevole sviluppo. Via Luini angolo via Borsi. Eleganti condominio ottima posizione. Appartamenti 1-2 camere, tinello, cucinotta, servizi. Prezzi convenientissimi. Alluimo costante. Mutuo. Ufficio cantiere. Edilcase 547-502.
A. MURI negozio corso Agnelli affittato mercelia 50.000 mensili più spese. Costruzione 1955, vendesi 5 milioni 400.000. Consigliamo ottimo investimento capitale. Tel 512-679.
A. OTTIMA posizione zona Mirafiori, via Pio VII 152 (ex corso Tralano e via Onorato Vigliani). Appartamenti: 1 camera, tinello, cucinotta, bagno, contanti 2.000.000 mutuo 4 milioni 600.000; 2 camere, tinello - cucinotta, bagno, contanti 5.100.000 mutuo 7.000.000. Ufficio loco, Edilcase 555-483.
A. PIAZZA Bengasi, via Ponchielli 35 (altezza corso Roma 45) appartamenti eccellente costruzione, prezzi vera occasione. Due camere, tinello, cucinotta, bagno: contanti 2.300.000 mutuo 6.100.000. Salone, due camere, tinello, cucinotta bagno: contanti 3.000.000 mutuo 8 milioni 150.000. Ufficio loco domenicale. Edilcase 553-485.
A. PIETA Nuova vendesi 2 camere cucina mansardate 2.100.000 1 milione contanti rimanente 25.000 mensili. Riva, via Mazzini 1.
A. PRECOLLINARE corso Kossuth 49 interno 6. Alloggio occasione: 1 camera, cucina, bagno 4 milioni 400.000. Edilcase 547-502.
A. SETTIMO vendiamo alloggi 1-2 camere tinello cucinino, servizi moderni, mutuo ed agevolazioni pagamento, cantiere via San Mauro angolo via Nobel. 51376
A. VANCHIGLIA corso Torino 5. Eccezionale occasione appartamento 3 camere, cucina, bagno e anti-bagno con doccia, box auto. Prezzo inviale 10.800.000 compreso mutuo. Edilcase 547-502. 51290
A. VIA Amati spaziosissimo, costruzione 1967, 1 camera tinello cucinotto bagno abitabile subito lire 4.400.000, sufficienti 1.400.000 più mutuo e dilazioni. Consuledile 543-283. 51542
A. VIA Beaulard, corso Francia: bellissimo completamente rimesso nuovo 2 camere cucina terrazzo vestibolo ingresso, 3.000.000 più mutuo. Edificanti 537-567. 5-1382
A. VIA Buenos Aires corso Taranto e corso Svizzera magnifica posizione signorile palazzo, 2 camere cucina bagno 7.200.000 sufficienti 3.200.000 contanti Consuledile 545-670
**A.

ANALISI

Il Kenya tribale

(L'assassinio di Mboya, delfino di Kenyatta, segna una battuta d'arresto nello sviluppo del paese)

Non si conosce ancora il movente dell'assassinio di Tom Mboya: se per rivalità tribali oppure per dissensi politici o anche per semplice vendetta personale. E' certo, comunque, che la tragica scomparsa di una personalità così rilevante infligge un duro colpo alle prospettive di evoluzione pacifica del Kenya, in un momento di transizione particolarmente delicato.

Mboya era comunemente considerato il delfino di Jomo Kenyatta, ormai vicino agli ottant'anni. Nessuno, indubbiamente, avrebbe potuto sostituire in pieno la figura del « padre del Kenya », colui che negli Anni Cinquanta, durante la rivolta dei Mau Mau, era stato considerato un pericoloso capo di terroristi, il *« signore della morte e delle tenebre »*, ed invece, da Presidente della Repubblica, si era rivelato uno statista saggio e liberale. Tuttavia Mboya, benché ancora giovane (era nato nel 1930), possedeva i titoli e le qualità occorrenti per farne il più idoneo successore di Kenyatta, del quale era stato da sempre un seguace.

Anzitutto, per il solo fatto di appartenere al gruppo etnico dei Luo, Mboya rappresentava il migliore contrappeso al gruppo maggioritario dei Kikuyu, cui appartiene Kenyatta. Personalmente, Mboya aveva superato ogni angustia tribale, e contribuiva quindi validamente alla soluzione di quello che è uno dei più gravi problemi dei giovani Stati africani: appunto l'integrazione nazionale, finora inesistente sia per gli antagonismi etnici, sia per l'artificiosità stessa di molti Stati, eredi delle vecchie colonie europee.

Lo scopo era perseguito da Mboya, d'accordo con Kenyatta, non in base a schemi astratti, ma lungo una linea pragmatica, che voleva principalmente tener conto delle realtà e delle possibilità del Kenya. La formula del « socialismo democratico africano», adottata dal partito di Kenyatta e Mboya, il *Kanu* (Unione nazionale africana del Kenya), esclude l'estremismo generico di altri socialismi africani ed arabi e punta invece su un misto di riformismo gradualistico e di richiamo alle originarie tradizioni collettivistiche e comunitarie del mondo africano. Agendo dal posto-chiave di ministro del Piano e dello sviluppo economico, oltre che come segretario generale del partito, Mboya aveva saputo dare stabilità all'economia del paese, aveva avviato l'industrializzazione e realizzato, in genere, un progresso che poneva il Kenya alle soglie del « decollo ».

Naturalmente, questo successo ha avuto un prezzo, politico, economico e sociale. Politicamente, anche nel Kenya si era instaurato il regime del partito unico, il 10 dicembre del '64, cioè meno di un anno dopo l'indipendenza (12 dicembre 1963). Però, non è stato possibile comprimere a lungo in una unità forzosa i contrasti; così, il 14 marzo del '66 avvenne la scissione dell'ala radicale del partito, che formò il *KPU* (Unione Popolare del Kenya), sotto la guida di Oginga Odinga, un Luo, già vice Presidente della Repubblica e del partito unico. Così ora, scomparso Mboya, il più rappresentativo dei Luo è il capo di un'opposizione la quale rimprovera al governo di favorire troppo gli interessi economici stranieri, a detrimento di quelli della popolazione keniota.

C'è una parte di vero in questa accusa, specie se si considera la lentezza della riforma agraria, che non riesce a saziare l'antica fame di terra dei contadini. Perciò Mboya, come scrive *Le Monde*, era al contempo *« il più abile e senza dubbio il più odiato dei ministri di Kenyatta »*. Ma l'eliminazione di una personalità non risolve i problemi oggettivi: chi li erediterà si troverà dinanzi alle stesse difficoltà, in un clima politico e sociale peggiorato.

Ferdinando Vegas

Violenti disordini a Nairobi per i funerali di Mboya

L'auto di Kenyatta assalita con sassi e bastoni dalla folla

Trentamila dimostranti si scontrano con la polizia - Gas lacrimogeni per disperdere i tumulti - Il vecchio Presidente (80 anni) si rifugia in chiesa

(Nostro servizio particolare)
Nairobi, 8 luglio.

Gravissimi disordini sono esplosi oggi nella capitale del Kenya: trentamila africani si sono scontrati con la polizia dinanzi alla cattedrale cattolica in cui si svolgeva il servizio funebre in memoria di Thomas Mboya, il ministro dell'Economia assassinato sabato da uno sconosciuto. I dimostranti hanno scagliato sassi, bastoni ed anche sempre contro l'automobile di Jomo Kenyatta, l'ottantenne presidente del Paese, mentre si dirigeva alla chiesa. La forza pubblica ha usato i gas lacrimogeni per disperdere la gente: una parte delle esalazioni è filtrata nella cattedrale, e Kenyatta e i membri del suo Gabinetto si sono protetti alla meglio con fazzoletti alla bocca ed al naso: avevano gli occhi arrossati e lacrimanti per gli effetti del tossico.

Ad un certo punto s'è creduto che il funerale dovesse esser sospeso. Ma è continuato tra accessi di tosse e fra le grida in distanza della folla incalzata dalla polizia. Al centro della cattedrale, intorno alla bara erano la vedova e i quattro figli di Mboya, abbracciati al feretro e circondati dai parenti e da membri della loro tribù, quella dei Luo.

I dimostranti avevano cominciato a radunarsi fin dall'alba, in una crescente atmosfera di tensione. L'esasperazione è scoppiata quando è apparso Yomo Kenyatta, scortato da poliziotti e guardie del corpo. La gente gridava *« dume, dume »* parola che significa toro ed è il simbolo della *People Union*, raggruppamento di opposizione. E subito dopo la Mercedes nera è stata presa a bersaglio con pietre e altri oggetti. I poliziotti africani, al comando di ufficiali bianchi, o hanno perso la testa, o hanno agito su ordini imprudenti ricevuti nella previsione di torbidi: si sono lanciati comunque in una carica selvaggia, scagliando lacrimogeni e colpendo indiscriminatamente coi lunghi bastoni.

La gente è fuggita, e la piazza antistante la cattedrale era quasi vuota allorché l'arcivescovo di Nairobi ha iniziato la predica e la funzione. Ma i dimostranti sono riapparsi di lì a poco, più esasperati e armati di grossi sassi.

Gli assalitori sono stati di nuovo respinti con i lacrimogeni, ma questa volta si sono abbandonati, fuggendo, a saccheggi e devastazioni. Decine di macchine sono state rovesciate, talune incendiate. La polizia continuava a pattugliare le via questa sera tardi, nel timore di altri disordini. Si udivano nel buio ancora scoppi di bombe lacrimogene.

Copyright di « The Times » e per l'Italia de « La Stampa »

A Belgrado 51 delegazioni

Aperta la conferenza dei paesi non allineati

Belgrado, 8 luglio.

Si è aperta oggi la conferenza consultiva dei Paesi non allineati, cui partecipano 51 delegazioni. Scopo della riunione è di esaminare la politica del non allineamento nella situazione attuale e discutere la possibilità di intensificare la consultazione e la cooperazione fra i vari Paesi. I lavori dureranno quattro giorni.

All'inizio della seduta ha preso la parola il primo ministro jugoslavo Ribicic. Dopo aver portato ai convenuti il saluto del presidente Tito, Ribicic ha affermato la validità della politica dei « non allineati » nella politica internazionale.

Il *premier* jugoslavo ha anche lanciato un indiretto attacco all'Unione Sovietica per l'invasione della Cecoslovacchia. *« Vi è un crescente pericolo di pressioni di ogni sorta contro l'indipendenza dei Paesi all'interno e all'esterno dei blocchi* — ha detto Ribicic — *e di aggressioni armate con scopi limitati »*.

Assenti dalla conferenza di Belgrado sono Cuba e l'Arabia Saudita che invece intervennero al vertice del Cairo.
(A. P.)

Il regime di Pankow sembra contagiato dall'esempio romeno

Anche la Germania Est insofferente dei troppo stretti legami con la Russia

Due inviati di Ulbricht discutono al Cremlino i rapporti fra i due paesi - I tedesco-comunisti chiedono libertà di scambi con l'Occidente e autonomia nell'ambito del Patto di Varsavia

(Dal nostro corrispondente)
Mosca, 8 luglio.

E' a Mosca da ieri una numerosa delegazione del partito comunista e del governo della Germania Orientale, guidata dal premier *Willi Stoph e dal segretario del comitato centrale Erich Honecker. Essa è impegnata, a quanto comunica la* Tass, *« in discussioni concernenti la collaborazione a lunga scadenza con l'Urss e la situazione internazionale ». Alle discussioni partecipano Brezhev, Kossighin, Podgorny, i membri del « Politburo » Kirilenko e Kaiushev e il presidente del Gosplan Baibakov.*

La delegazione è stata invitata dal comitato centrale del pc sovietico e si fermerà a Mosca fino a domani sera. La sua visita si svolge « in una atmosfera di unità, di fraterna amicizia, di fiducia e di completa reciproca comprensione », afferma la Tass.

In apparenza, si tratta di un altro capitolo nella lunga storia d'interdipendenza del regime di Mosca con quello di Pankow. Ma nella realtà vi sono segni che queste discussioni potrebbero cambiare in qualche modo i rapporti esistenti. Per la prima volta, infatti, l'Urss e la Germania Orientale, sebbene sempre alleate, seguono fini diversi, e parlano un diverso linguaggio.

E' stata notata l'assenza di Ulbricht, un fatto in sé insolito. Notizie non confermate vogliono che questa sia la sua reazione all'atteggiamento più flessibile assunto dal Cremlino nei confronti della Germania Occidentale. Ulbricht sarebbe rimasto colpito dai commenti positivi dei giornali sovietici all'elezione di Heinemann a presidente federale, e dal loro silenzio sulle « aperture » di alcuni Paesi dell'Est europeo verso Bonn.

I discorsi pronunciati da Brezhev e Stoph al pranzo di gala al Cremlino ieri sera sono stati inoltre alcuni illegati. Brezhev ha insistito soprattutto sull'opportunità di convocare una conferenza per la sicurezza europea, Stoph sullo sviluppo economico del proprio Paese. Quest'ultimo era stato anche il tema principale del discorso di Ulbricht alla conferenza del 5-17 giugno, sebbene Ulbricht avesse naturalmente ribadito anche la fedeltà all'Urss.

Si prospetta forse, da parte della Germania Orientale, qualche iniziativa per una maggior autonomia nell'ambito del Patto di Varsavia. L'autonomia a cui Pankow ambisce è sostanzialmente economica. Il regime tedesco-comunista è in fase di boom, e la logica dell'espansione vuole che la Germania Est si rivolga per i commerci più a occidente che a oriente.

Ennio Caretto

Vice *premier* russo in missione a Bucarest

Bucarest, 8 luglio.

Mikhail Lesechko, vice presidente del Consiglio dei Ministri dell'Urss, presidente della commissione dei problemi esteri e rappresentante permanente dell'Urss presso il Comecon, è giunto ieri sera a Bucarest dove parteciperà ai lavori della terza sessione della commissione romeno-sovietica di collaborazione economica.

Lesechko, che all'aeroporto di Bucarest è stato accolto da Gheorghe Radulescu, vice presidente del Consiglio dei Ministri romeno, avrà colloqui con diverse personalità. Secondo gli osservatori il suo viaggio potrebbe però essere collegato anche ai preparativi dell'eventuale visita dei dirigenti sovietici in Romania.
(Ansa-AFP)

In visita a Mosca il ministro belga Harmel

Bruxelles, 8 luglio.

Il ministro degli Esteri belga Harmel andrà a Mosca dal 23 al 26 luglio. Sarà la prima visita nell'Urss di un ministro di un paese membro della Nato dall'epoca dell'invasione sovietica della Cecoslovacchia. Harmel avrà colloqui con il collega sovietico Gromyko.
(A. P.)

Pechino accusa l'Urss di violazione territoriale

Con aerei e cannoniere

Tokio, 8 luglio.

Radio Pechino ha affermato oggi che reparti armati, cannoniere e aerei sovietici hanno violato le acque territoriali e lo spazio aereo cinesi nella provincia dello Heliung-Kiang, nella Cina nordorientale.

In una trasmissione ascoltata a Tokio, l'emittente cinese ha affermato che dell'incidente si parla in una nota trasmessa all'ambasciata sovietica a Pechino. Nella nota si precisa che la violazione ha avuto luogo alle 8,36 locali di oggi.

L'emittente ha detto che reparti della guardia di frontiera sovietica a bordo di due imbarcazioni hanno violato il territorio cinese.

Nella nota cinese si specifica che i russi sono sbarcati in un'isola occupata dai cinesi nel fiume Amur alle 8,40 e hanno aperto il fuoco contro gli abitanti. La milizia cinese ha risposto immediatamente al fuoco ed è passata quindi al contrattacco respingendo i sovietici dal territorio cinese.

Alle 10,40, sempre secondo la nota, una cannoniera sovietica dopo aver violato le acque territoriali cinesi ha bombardato l'isola. Alle 16,30 altre due cannoniere sovietiche sbarcavano nell'isola guardia di frontiera che mitragliavano il fuoco ed abitazioni civili.

Nella nota si afferma poi che sei aerei sovietici hanno violato lo spazio aereo cinese fra le 11,30 e le 16,20 volando a bassa quota per mitragliare la popolazione cinese dalla sona.
(A. P.)

Stava bruciando nell'auto in fiamme

New Rochelle (New York). Drammatico salvataggio di un giovane automobilista, Barry Bernhardt, 23 anni. La sua auto si è incendiata dopo un scontro: Bernhardt è stato estratto dalla vettura quando il suo corpo era già avvolto dalle fiamme. Un'altra persona, invece, è rimasta prigioniera dell'auto ed è morta carbonizzata (Telefoto United Press)

MENTRE I PRIMI AMERICANI LASCIANO SAIGON

Voci a Parigi di «accordo segreto» per il ritiro delle truppe dal Vietnam

L'intesa tra Washington e Hanoi (secondo *Combat*) sarebbe conclusa

Parigi, 8 luglio.

Nel giorno in cui i primi 814 soldati americani lasciano il Vietnam circolano a Parigi voci di un accordo di sgombero progressivo delle truppe degli Stati Uniti e del Vietnam del Nord. *Combat* scrive stamani che l'accordo, negoziato in segreto durante lunghe settimane nella capitale francese ed in « altri punti del globo », può essere considerato « virtualmente acquisito ».

Secondo *Combat*, l'accordo avrebbe comportato due clausole principali. In primo luogo il presidente Nixon avrebbe fatto sapere ai Nord Vietnam, al Fronte Nazionale di liberazione e poi al governo rivoluzionario provvisorio del Sud, che egli non esigeva dichiarazioni formali o impegni precisi sul ritiro delle loro forze. Un « ritiro constatato sul terreno » sarebbe stato giudicato soddisfacente.

In secondo luogo, e come contropartita, Hanoi e il Grp avrebbero rinunciato alla pregiudiziale del « ritiro completamente realizzato» delle forze americane. Una dichiarazione del Presidente degli Stati Uniti sullo sgombero dei soldati americani e la progressiva attuazione del ritiro sarebbero state considerate prove sufficienti.

Dato che si tratta unicamente di un protocollo verbale, aggiunge *Combat*, non è escluso che difficoltà di interpretazione si manifestino successivamente o vengano provocate in funzione della lotta che, all'interno dei due schieramenti, oppone « falchi » e « colombe ».

Le informazioni di *Combat* non trovano conferma negli ambienti della conferenza. *« Sarebbe bello se fosse vero* — ha dichiarato una fonte vicina alla delegazione americana — *ma per noi sarebbe completamente nuovo »*. E' vero, ha aggiunto la stessa fonte, che all'interno delle linee nord-vietnamite si nota un periodo di tregua. Ma non sappiamo ancora quale rapporto sia da stabilire fra lo sgombero parziale delle truppe americane e questa tregua.

Negli ambienti vicini alla delegazione nord-vietnamita si afferma invece che coloro che parlano di accordo *« sono vittime della propaganda di Nixon, il quale vuole fare credere, per non perdere la faccia, che le sue trattative stanno ottenendo buoni risultati. Si tratta però di una pretesa assurda »*.

Infine, negli ambienti della delegazione del governo provvisorio rivoluzionario si afferma che non si sa una politica di « vietnamizzazione » della guerra. Nixon americano, le parole di pace. *« Il popolo vietnamita*, si aggiunge, *continuerà quindi la sua lotta per l'indipendenza sino alla vittoria »*. (Ansa)

Pompidou: « De Gaulle ci ha indicato la strada »

(Nostro servizio particolare)
Parigi, 8 luglio.

Georges Pompidou ha rinnovato oggi il Corpo diplomatico e ciò gli ha fornito l'occasione per pronunciare il suo primo discorso a livello internazionale.

Dopo una allocuzione del Nunzio apostolico monsignor Egano Righi Lambertini, il Presidente della Repubblica ha dichiarato tra l'altro: *« Il generale De Gaulle ci ha indicato la strada, essa passa dall'indipendenza e dal diritto dei popoli di disporre di sé stessi. Fedele a questa linea politica, la Francia, in pace con tutte le nazioni, si sforza di cooperare con ciascuna di esse pur rivolgendosi particolarmente agli Stati che un tempo le erano i più vicini. Se in Asia, nel Medio Oriente, in Africa, i conflitti deplorevoli non hanno ancora trovato una soluzione, spero che l'evoluzione delle nazioni europee, malgrado qualche scossa, continuerà e che finiranno completamente le divisioni che durante la prima metà del ventesimo secolo hanno contribuito all'arretramento passeggero di questo continente »*.

l. m.

Rilascio dei due piloti che sconfinarono in Urss?

Un americano e un tedesco

(Dal nostro corrispondente)
Mosca, 8 luglio.

(c. c.) Un portavoce del ministero degli Esteri ha dichiarato oggi che i due aviatori, un americano e un tedesco, che sconfinarono quattro giorni fa in territorio sovietico, a nord della Turchia, sono in ottime condizioni di salute, ma in stato di fermo in attesa di accertamenti. *« Essi hanno violato il nostro spazio aereo »*, ha fatto sapere il portavoce, ma ha lasciato capire che, qualora la violazione risultasse del tutto accidentale, essi verrebbero rilasciati, in omaggio alla prassi internazionale. L'ambasciata tedesca occidentale a Mosca ha comunque chiesto di potersi mettere in contatto coi due aviatori.

Gli aviatori sono il tenente colonnello George Patterson, del terzo reggimento di fanteria americano di stanza nella Germania di Bonn, e il dottor Karl Sichestial, tedesco occidentale.

E' morta «Bonny» la scimmia spaziale

La capsula era stata recuperata l'altra notte nel Pacifico dopo nove giorni di volo sui trenta previsti

New York, 8 luglio.

La scimmia Bonny, rimasta nove giorni in orbita nello spazio, è morta oggi, circa 12 ore dopo essere stata riportata a terra in seguito a difficoltà insorte nella missione, che doveva durare trenta giorni.

Bonny era stata recuperata nel Pacifico alle 1,36 (ora italiana) di ieri. La capsula spaziale « Bio-satellite 3 » che conteneva l'animale, era stata subito inviata nella base aerea di Hickam, nelle Hawaii. Quando la scimmietta è stata estratta dalla capsula spaziale, verso le 4,30, i suoi occhi erano aperti secondo quanto ha affermato un portavoce della Nasa.

La decisione di sospendere il volo spaziale della scimmia era stata presa quando ci si era accorti che Bonny non ingeriva la sua normale razione giornaliera di acqua, si dimostrava pigra e si rifiutava di eseguire i compiti per i quali era stata addestrata.

Bonny è stata immediatamente sottoposta ad una intensa terapia di iniezioni endovenose, per cercare di sostituire i fluidi che il suo organismo aveva perduto e nel tentativo di aumentare la sua temperatura. Il portavoce ha dichiarato che la scimmietta, in un primo tempo, ha reagito favorevolmente alla cura ma è morta improvvisamente la notte scorsa.

I primi sintomi del disturbi fisici si erano avuti domenica: i controllori a terra avevano notato nella scimmia una sempre più profonda depressione fisica, e hanno deciso di porre fine alla sua missione spaziale. Bonny era stata lanciata da Cape Kennedy il 23 giugno a bordo del « Bio-satellite 3 ».
(Ansa - Reuter)

La riforma del celibato chiesta da 80 preti

Riuniti a Coira in Svizzera

(Dal nostro corrispondente)
Berna, 8 luglio.

(l. f.) Un'ottantina di preti progressisti si sono riuniti a Coira nel cantone dei Grigioni — contemporaneamente al secondo simposio dei vescovi europei — per l'esame della posizione dei giovani sacerdoti nella società moderna. Stasera è stata votata una risoluzione in cui si chiede una vasta riforma del celibato sacerdotale.

Il portavoce dei preti « ribelli », il tedesco Ranke, ha precisato che nella predetta risoluzione, votata quasi all'unanimità, non è stata richiesta l'abolizione del celibato, ma la libera scelta per i preti.

Sarà creato in Svizzera il cantone del Giura

Ginevra, 8 luglio.

Le autorità del cantone di Berna prevedono ufficialmente la creazione di un nuovo cantone svizzero per gli abitanti di lingua francese del Giura. E' quanto si desume da un rapporto pubblicato oggi dal governo del cantone di Berna che comprende la iscrizione, nella Costituzione cantonale, di nuove disposizioni relative al Giura.

Unito al cantone germanico di Berna nel 1815, all'epoca del congresso di Vienna, il Giura, gran parte della cui popolazione è di lingua francese, ha manifestato da tempo la propria intenzione di separarsi da Berna.
(Ansa - A.F.P.)

Le massaie in Inghilterra faranno la spesa per tv

L'iniziativa di una catena di "supermarkets"

(Nostro servizio particolare)
Londra, 8 luglio.

Fra non molto le signore inglesi potranno far gli acquisti nei supermarkets senza uscir di casa. Sceglieranno quanto occorre per la spesa quotidiana o per l'alloggio osservandolo su televisori collegati in « circuito chiuso » con i grandi magazzini. Del progetto, già sperimentato su piccola scala, parla oggi il direttore di una catena di *supermarkets*, James Gulliver, in una intervista pubblicata da un periodico di categoria.

Il collegamento tra negozi e acquirenti verrà effettuato quasi interamente a spese delle società, in cambio della garanzia d'una cifra minima di acquisti. Ove questa non sia raggiunta, si pensa di applicare eventualmente una « penalità » di compenso. Agli utenti i *supermarkets* forniranno cataloghi continuamente aggiornati delle merci disponibili, con una numerazione che faciliterà le ordinazioni per telefono.

Le finalità dell'iniziativa — che potrebbe entrare in funzione nel giro di quattro o cinque anni in tutto il Paese — sono tra l'altro *« di render più facile e divertente ogni acquisto e di concedere alle massaie più tempo libero »*. I *supermarkets* sono attualmente in Gran Bretagna circa tremila. In essi avviene approssimativamente il 26 per cento delle vendite. Negli « Anni Settanta » il numero dei grandi magazzini sarà raddoppiato e la percentuale degli affari salirà al 50 per cento.
c. c.

Tumulti e scontri nell'Anatolia centrale

Istanbul, 8 luglio.

Migliaia di dimostranti di opposte fazioni politiche hanno dato vita ad una vera e propria battaglia nelle vie di Kayseri, nell'Anatolia centrale, lasciando sul terreno decine di feriti.

All'origine dei disordini sarebbe l'attentato perpetrato ieri sera contro due moschee, sedi rispettivamente di una scuola e di un'associazione di destra. Per reazione una libreria con pubblicazioni di sinistra è stata saccheggiata e data alle fiamme. La stessa sorte è toccata alla sede dell'« Unione degli insegnanti ».
(A. P.)

Violento terremoto nelle isole greche

Atene, 8 luglio.

Una violenta scossa tellurica ha fatto tremare questa mattina le case di Patrasso, di Pirgo e di diverse isole, nel Peloponneso, fra cui quella di Skorpios, proprietà di Onassis, che vi si trovava con la moglie Jacqueline.
(Ansa)

Condannato il miliardario tedesco che faceva la spia per la Germania Est

Due anni e nove mesi - Ex ministri liberali citati come testi al processo

Bonn, 8 luglio.

Il « miliardario marxista » Hans Heinz Porst è stato condannato oggi dalla Corte Suprema di Karlsruhe a due anni e nove mesi di detenzione perché riconosciuto colpevole di spionaggio a favore della Germania Orientale. Porst dovrà inoltre pagare un'ammenda di diecimila marchi, pari a un milione e mezzo di lire circa; il suo collaboratore Alfred Pliny, e un terzo imputato, Peter Neumann, sono stati condannati rispettivamente a due anni e tre mesi di detenzione e a nove mesi con la condizionale.

Il miliardario di Norimberga, che possiede una delle più importanti catene di negozi di articoli fotografici della Repubblica federale, era accusato di aver intrattenuto per oltre dieci anni rapporti con i servizi segreti di Pankov.

Il processo a carico di Porst ha fatto scalpore poiché sul banco dei testimoni sono sfilati numerosi *leaders* liberali: il « miliardario spia » infatti è stato per diversi anni vice presidente della federazione liberale della Franconia (Baviera). L'ex *leader* liberale Mende, l'attuale presidente del *Fdp* (il partito liberale tedesco) Scheel, ed altri dirigenti del partito erano l'ex ministro della Finanze Starke, hanno negato nelle loro deposizioni di aver avuto con Porst rapporti così stretti come poteva apparire dalle dichiarazioni di quest'ultimo. Porst fra l'altro era stato accusato di aver ricevuto da Berlino Est fondi che aveva poi versato al *Fdp* per la campagna elettorale, senza rivelarne la provenienza.

I contatti di Porst con i servizi segreti tedesco-orientali risalgono al 1953, e sono durati fino al 1967. Nel 1955 egli si iscrisse al partito liberale su indicazione di Pankov. Secondo i servizi della Germania dell'Est, il miliardario di Norimberga avrebbe dovuto assumere col tempo una funzione di primo piano nel partito liberale, e fornire così alle autorità tedesco-orientali prezioso materiale sulle decisioni politiche prese nella Repubblica federale.

I progetti dei servizi segreti di Ulbricht fallirono con l'avvento della « grande coalizione », alla quale non partecipa il partito liberale.
(Ansa)

Procura della Repubblica di Torino

Il Tribunale di Torino, in data 28-11-1968 (definitiva l'8-5-1969), ha pronunciato la seguente sentenza

CONTRO

1) MEINARDI Pier Luigi nato a Torino il 1-1-1950, ivi residente, detenuto;
2) BRUNO Umberto nato il 27-7-1939 a Rodi, res. Torino, via Cumiana 46;
3) MALPEDE Pasquale nato a Minervino Murge il 18-1-1948, res. Torino, via Pesa 5;
4) PARRINELLO Agostino nato a Marsala il 27-1-1940, res. Torino via Baracca 52;
5) PAPARELLA Pasquale nato a Bitonto il 12-5-1944, res. Torino via Saluzzo 13;
6) NAPOLEONE Pasquale nato a Catanzaro il 19-5-1945, res. Torino, irreperibile;
7) DI DONATO Antonio nato a Seminara il 24-1-1944, res. Torino, corso Taranto 155;
8) PERLO Franco nato a Torino il 4-2-1944, ivi res. corso Vercelli 101;
9) ARLOTTA Giuseppe nato a Venaria il 13-3-1944, res. Torino, via Chiusella 20;
10) TRENTINELLA Francesco nato a Palmi il 18-10-1936, res. Torino, via C. Bertini 5;
11) ANGELORO Salvino nato a Torino il 13-11-1934, res. Torino, via M. Coppino 96;
12) MOSTO Carmelo nato a Pachino il 28-7-1913, res. Torino, via Rieti 29;
13) RACCA Raffaella nata a Torino il 17-7-1948, ivi res. via M. Ascione 108;
14) ARLOTTA Vitale nato a Prizzi il 9-7-1936, res. Torino, via Verres 22;
15) MARGHUBUL Hur nato a Lenore (Pakistan) il 5-10-1934, res. Torino, corso Verona 21;
16) ALTINA Michelina nata a Potenza il 27-1-1935, res. Grugliasco, via C. Battisti 36;
17) BRAIN Giuliana nata a Biella il 16-6-1941, res. Torino, Piazza Villari 18;
18) DI CARLO Giovanni nato a Trola il 4-8-1940, res. Torino, via Garibaldi 9, presso Cavaliere;

per avere, il Meinardi, tenuto nell'alloggio di via Barbaroux 10, in Torino fino al 9 ottobre 1966, una casa da gioco nella quale venivano praticati i giochi d'azzardo del poker e dei dadi (art. 718, 719 n. 1 Cod. Penale);

Tutti gli altri, per avere il 9 ottobre 1966, partecipato ai predetti giochi d'azzardo nella casa da gioco sopra indicata (art. 720, 1° cpv cod. Penale).

OMISSIS

condanna il Meinardi a mesi quattro di arresto e L. 120.000 di ammenda; il Malpede, l'Arlotta Giuseppe; il Mosto e il Di Carlo a L. 60.000 di ammenda; tutti gli altri a L. 40.000 ciascuno di ammenda. Tutti in solido al pagamento delle spese processuali. Ordina la pubblicazione della sentenza sul quotidiano « La Stampa ». Dispone la confisca degli oggetti sequestrati.

Per estratto conforme.
— Torino, 6 luglio 1969.

Il Segretario Capo
O. MARABA'

Il rapporto del governatore al comitato Monnet

Carli: positiva per tutti l'adesione inglese al Mec

Occorre un'area europea capace di competere con quella americana per varietà d'investimenti e impieghi finanziari - L'economia britannica si rafforzerà e potrà assorbire maggiori importazioni dal continente

(Nostro servizio particolare)

Roma, 8 luglio.

Sono stati oggi resi noti alcuni dei passi più significativi del rapporto sui « problemi dell'adesione della Gran Bretagna al Mercato Comune relativamente ai questioni monetarie », che il governatore della Banca d'Italia Carli presenterà alla quindicesima sessione del comitato d'azione per gli Stati Uniti d'Europa (comitato Monnet) in programma a Bruxelles il 15 e 16 luglio.

Nella prima parte del rapporto Carli sviluppati concetti già noti ai lettori italiani della relazione Carli alla recente assemblea della Banca d'Italia: le ragioni del crollo del sistema di Bretton Woods, fondato sui cambi fissi; le conseguenze dell'inflazione americana sui mercati finanziari europei; le prospettive della bilancia dei pagamenti degli Stati Uniti; la possibilità d'introdurre nel sistema monetario mondiale un grado maggiore di flessibilità (aumentando la fascia d'oscillazione dei cambi attorno alla parità dall'1 al 2 per cento e consentendo piccole svalutazioni e rivalutazioni a periodi ravvicinati, purché entro il limite massimo annuo del 2 per cento).

Alla luce di queste analisi Carli sostiene la necessità di intese fra i Paesi del Mec per l'armonizzazione delle loro politiche economiche o, quanto meno, per l'adozione della formula delle « parità mobili », sopra descritta, che consentirebbe di neutralizzare — sino al 4 per cento — le differenze fra i tassi d'inflazione registrati annualmente nei vari Stati membri.

Per resistere ai vari fattori di richiamo di capitali provenienti dagli Stati Uniti appare indispensabile *« la creazione un'area europea sufficientemente omogenea capace di competere per varietà, continuità ed opportunità di investimenti e di impieghi finanziari, con quella americana. I componenti di una simile dovrebbero essere legati più uni agli altri sulla base di cambi rigidi: assetto monetario, cioè, che più si avvicina ad sistema con moneta unica ».*

« Se costituzione di una area così fatta — prosegue Carli — *deve rappresentare l'obiettivo finale a cui si deve giungere attraverso l'avvicinamento progressivo strutture dell'andamento economico dei Paesi che si vanno integrando, conviene riconoscere che la presenza di un elemento di flessibilità, quale è quello delle parità mobili, può servire nel periodo intermedio ad evitare che la conseguenze di politiche economiche non armonizzate inducano i Paesi prendere provvedimenti amministrativi isolamento mercati, provvedimenti che finirebbero compromettere la stessa unione doganale ».*

Visto che il Mec ha potuto sopravvivere a notevoli differenze nei tassi di aumento dei prezzi, vengono meno — sul piano monetario — le obiezioni all'ingresso dell'Inghilterra nella Cee, specie nel caso di adozione all'interno dell'area di un sistema di parità mobili che protegga i Paesi a moneta più stabile dalle pressioni inflazionistiche degli altri Paesi.

Del resto, sostiene il rapporto Carli, *« i fattori che frenano produttività del Regno Unito non sembrano tali che resto Cee debba soffrirne. Viceversa, la assimilazione all'area della Cee svilupperà influenza positiva sull'efficienza gno Unito (concorrenza, centrazione, specializzazione produttiva, interpenetrazione del management e della tecnologia), esso potrà finanziare più ampio volume importazioni così contribuire, secondo suo peso economico, alla espansione della parte del resto dell'area, più di quanto avvenga oggi ».*

Dopo una rapida della situazione debitoria britannica (molto pesante, ma controbilanciata da forti investimenti esteri e suscettibile comunque consolidamento), Carli conclude affermando che *« né l'indebitamento in sterline né quello in valuta verso istituzioni internazionali e banche centrali dovrebbero essere considerati come un ostacolo tabile alla partecipazione del Regno Unito alla Comunità europea ».*

ar. ba.

L'indice ha recuperato ieri l'1,55%, salendo da 72,92 a 74,05

Pronto rimbalzo delle azioni

Nuovi progressi nel dopoborsa

Il mercato azionario, ieri a Torino, ha reagito vivacemente ai pesanti ribassi della vigilia. Apertura sostenuta, con acquisti diffusi a tutti i settori del listino. Per l'intera seduta le compere hanno mantenuto l'iniziativa, provocando un graduale rafforzamento delle quotazioni. Chiusura sui livelli massimi della giornata.

Titoli di Stato invariati, obbligazioni calme.

Dopoborsa in ulteriore mento. Prezzi informativi della Viscosa 3335-3345; Fiat 3180-3185; Generali 75.900-76.000; Montedison 1005.

Totali della giornata: titoli di Stato 15.000.000 di lire; obbligazioni per 99.000.000 di lire; azioni 255.075.

Prezzi dell'oro
(in dollari per oncia)

MERCATI	7/7	8/7
Londra	41,85	42,35
Zurigo	41,80	42,15
Parigi	44,05	44,32
Francoforte	40,16	40,55
Milano	42,30	42,54
New York	42,05	42,35

LE QUOTAZIONI A TORINO

Titoli	$	Variaz.
VALORI DI STATO		
Rendita 5 %	103 80	—
» cont.	105 70	—
Redimibile 3 ½ %	98 85	—
» cont.	98 75	—
Ricostruz. 3 ½ %	84 20	—
» cont.	84 10	—
» 5 %	95 75	—
» cont.	95 65	—
Riforma Fond. 5 %	93 80	+ 0 40
Pr. Red. 5 % Tr.	94 10	—
» » '54	93 40	—
Pr. R. Ed. 5 ½ %	98 30	—
Cart.C.T. 5 % '76	98 40	—
» 5 ½ '76	100 —	—
» 5 % '77	100 —	—
B.T.N. 5 % '70	99 975	— 0 025
» » '71	[illegible]	— 0 025
» » '73	98 80	— —
» » '74	99 825	+ 0 025
» » '75 I	99 90	— 0 15
» » » II	99 92	+ 0 05
» » '77	100 05	—
OBBLIGAZIONI		
ENEL 6 % '63 I	96 20	+ 0 40
» » » II	96 30	+ 0 20
» » '66 I	96 —	—
» » » II	95 75	—
» » '67	96 —	+ 0 25
» » '68 I	96 20	+ 0 40
» » » II	96 25	+ 0 25
» Europa 6 %	97 —	+ 0 05
IRI Stoer. 5 ½ %	92 75	—
» » '56	99 40	—
» » '57 G.	99 70	—
» » '58-'78	98 80	—
» » veni.	98 50	—
» » '74 scd.	96 40	—
» 5 ½ % '58	[illegible] 20	+ 0 20
» » '60	91 —	—
» » '61	89 40	— 1 —
» » '63-'83	90 20	+ 0 60
» 6 % '64	96 —	+ 0 20
» » '65-'85	95 70	+ 0 25
» Sist 6 % opt.	99 70	—
» El. 5½% opt.	95 —	—
Satap 5 ½ % '65	88 50	— —
» » '67	88 —	—
Elfer 5 % IV	91 90	—
FF.SS. 5 ½ % '52	97,20	—
» » '53	96 50	—
» » '55	95 —	—
» » '59	92 75	+ 0 55
» 5 % '60	88 —	—
» » '61	88 50	—
» 6 % '63 I	96 70	—
» » » II	96 40	+ 0 20
» » '66 I	96 15	—
» » » II	96 225	—
» » '67	96 05	—
» 67-87 A	98 90	—
» 68-88 A	96 30	—
P.S.Ago. 5 % I	89 40	—
» » II	90 —	—
» » III	92 25	—
» 6 % Sp. 1°	96 40	—
» » » 2°	96 15	—
» » » 3°	96 40	—
» » » 4°	96 20	—
» » » 5°	96 15	—
» » » 7°	96 40	—
COGEFAR 5 %	95 50	— 0 10
» 5 ½ %	95 85	— 0 15
» 6 %	88 50	— 0 40
Case Ag. '54	94 75	— 0 30
» » '65	96 —	— 0 50
» » '66	96 20	—
Dol. 6 % 1°	[illegible]	—
» » 2°	96 40	+ 0 20
Ist. A 6 %	95 075	— 0 025
» B 6 % I	95 70	+ 0 10
» » II	96 [illegible]	—
» » III	96 —	—
» C 6 % I	96 50	—
» » II	95 50	+ 0 70
» » III	96 —	— 0 05
I.S.I. 6 % '66	96 10	—
» » '67	96 —	—
Aeng 6 %	95 95	— 0 10
Autos. 6 % I	96 50	—
Eni-Fetr. 6 %	100 50	— 0 05
» » '57	100 50	+ 0 70
» » '58	100 10	+ 0 40
Sp. 6 % '58	98 —	+ 0 20
» » '64	98 70	—
» » '65	97 70	—
» » '66	97 80	—
Sud 6 %	97 50	—
» 5 ½ %	92 70	—
» » '61	93 20	—
E.S. 5 ½ % '61 4°	91 [illegible]	—
» » '62 5°	93 —	—
» » » 6°	91 80	—
» » '63 7°	92 90	—
» » » 8°	93 [illegible]	—
» 6 % '64 9°	95 60	— 0 15
» Gela 5 ½ %	92 50	—
S. Paolo 5 %	96 50	—
» » 4 %	96 [illegible]	—
» » 5 %	94 —	—
Monte Paschi 5 %	92 —	—
» OO.PP. 5 %	95 —	—
Migliorun. 5 %	88 —	—
» 5 % '63	91 —	—
» Olivetti 5 %	100 —	—
Cr.I.B. Sicilia 5 %	95 —	—
Cr. P. Sicilia 5 %	89 —	—
» OO.PP. 5 %	89 75	—
Cr. F. Sardo 5 %	92 70	—
Cr.I.Sardo 5 ½ '62	91 65	—
» 5 ½ % '63	96 —	—
» 6 % '64	94 70	—
» » '65	93 70	—
» » '66	92 60	—
» » '67	93 50	+ 0 15
C.F.R. Napoli 5 %	91 —	—
Lavoro 5 ½ % 61	91 —	— 2 60
» 5 ½ % '62 4°	91 80	—
» » » 5°	92 40	—
» » '63 7°	90 70	—
» » » 8°	91 —	—
» 6 % '64 9°	94 80	—
» » » 10°	94 40	+ 0 10
» » '65 11°	94 45	—
» » '66 12°	94 80	+ 0 30
» » '67 13°	94 50	—
» » » 14°	95 —	—
Cassa R.P.L. 5 %	94 80	—
» O.P. 5 %	94 70	—
Ediso ven. 5 ½ %	91 50	—
» 6 %	94 90	+ 0 10
» Edison 6 % '51	100 —	—
» » '53	99 50	+ 0 75
» » '58	99 —	+ 2 —
» Cotini 6 %	97 20	—
» Ist. Mezz. 6 %	96 70	—
» O.S.M. 6%	97 50	—
» » »	97 70	—
» Exp. 6 %	97 30	—
Icipu Exp. 6 % q.	99 —	—
» » » A	99 —	—
IMI 6 % XVIII	98 —	—
» » XIX	99 70	—
» » XX	97 70	—
» 5 % XXI	94 —	—
» » XXII	90 50	—
» » XXIII	86 50	— 0 10
» 5 ½ % XXIV	90 40	—
» 6 % XXV	95 40	— 0 30
» » XXVI	95 35	+ 0 05
» Cr.N. 6 % 1°	96 30	—
» » 2°	95 50	—
» spez. '66	100 30	— 0 07
» Fim 6 % '66	96 20	—
» Autostr. 6 %	96 75	—
Torino 6 % '52	95 60	—
» Aem 5 ½ '60	91 —	—
» » '62	91 —	—
Genova 6 % '59	96 70	—
» 5 ½ % '61	90 —	—
Fiat 6 % '49	99 —	—
» » '56	99 [illegible]	—
» » '57	91 —	—
» 5 ½ % '60	91 15	— 0 05
RIV 5 ½ %	88 40	+ 0 10
Pirelli 6 % '48	100 —	—
» 5 ½ % '62	92 50	+ 1 —
Olivetti 7 % '53	104 —	—
» » '55-75	103 —	—
» » '58	103 50	—
» 6 ½ '59	99 50	—
» 5 ½ '62 1°	90 —	— 0 80
» » » 2°	90 —	—
Gen. El. 5 ½ %	91 —	—
Magneti 7 % '49	[illegible]	—
» » '56	101 80	—
Eternit 7 %	103 —	—
» 6 % '60	94 —	—
» 5 ½ % '63	89 —	—
Viberti 7 % '57	102 10	—
» » '59 1°	102 10	—
» » » 2°	100 75	— 0 45
Sade 6 %	97 —	—
Pavesi 7 %	103 —	—
» » '56	103 —	—
De Ang.-Fras 6 %	98 50	—
Cart. It. 7 % '49	102 50	—
» » '58	88 50	— 0 25
Cadol 6 % '49	100 20	—
» » '58	95 20	—
» 5 ½ % '60	90 —	—
» » '61	90 20	—
» » '62	89 80	—
Meridionale 6 %	98 —	—
Viscosa 6 % '48	100 —	—
» » '57	97 —	—
» » '64	93 —	—
Stipel 6 %	99 20	—
Timo 6 %	99 50	—
Telve 6 %	98 50	—
Terni 6 %	98 30	—
Ilva 6 %	98 —	—
Esso 6 %	99 80	—
Slip 6 %	99 —	—
Pibigas 6 ½ %	99 70	—
» 6 % '66	92 50	+ 2 —
Mediolina 7 %	102 50	—
Fergat 8 %	106 —	—
Cer. Pozzi 5,75 '59	86 —	— 0 25
» 5 ½ '62	85 50	—
Rumianca 5 ½ %	90 60	—
» 5 ½ '62	90 75	+ 0 05
Lancia 5 ½ % '60	90 75	— 0 05
» » '62	88 20	—
Liquigas 6 % '59	91 80	—
Torino-Savona 5½	89 —	— 0 90
IBM Italia 5 ½ %	90 —	—
It. Gas 5 ½ % '61	89 50	— 0 50
Tr.G.S. Bern. 5 ½	87 30	+ 0 15
Autostrade 5 ½ %	88 75	— 0 25
» 6 % '65	96 —	+ 1 70
» » '67	95 —	— 0 50
» » '68	95 20	— 0 30
Acqua Pot. 5 ½ %	100 —	—
Motta 6 %	97 30	—
Saroni 6 % '68-86	91 40	—
OBBLIGAZ. CONVERTIBILI		
Finsider 5 ½ %	88 —	— 0 50
Immobiliare 5 %	238 —	— 11 —
Rumianca 6 %	94 75	—

LE QUOTAZIONI A TORINO

Titoli	$	Variaz.
AZIONI ALIMENTARI		
Motta	4550	+ 150
Eridania	2185	— 40
Romana Zuccheri	185	+ 10
Talmone	2550	+ 80
[illegible]	115	—
MINERARI ED ESTRATTIVI		
Montedison	1003 50	+ 13 50
Liquigas	169	+ 1
Pibigas	85 25	—
SAFFA	[illegible]	+ [illegible]
Schiapparelli	4800	—
Paramatti	1790	+ 8
Mira Lanza	[illegible]	+ [illegible]
S.A.R.O.M.	1175	—
ANIC	1110	+ 25
Rumianca	1168	+ 18
Italcas	1152	+ 28
FINANZIARI E ASSICURATIVI		
Mediobanca	88750	+ 1750
La Centrale	6460	+ 130
S.M.E.	2450	+ 25
STET	3250	+ 50
Finsider	618	+ 13
Piemonte Finanz.	1700	— 90
Invest	2595	+ 30
Assicur. Torino	10050	+ 440
Assic. Toro priv.	7300	+ 200
Generali	75825	+ 1125
S.A.I.	34180	+ 880
Bastogi (Med.)	2130	+ 76
IFI priv.	8940	+ 340
» » p.r.	8695	+ 145
METALMECCANICI		
Fornara	475	—
Westinghouse	1100	—
Moncenisio	3050	—
Nebiolo	616	+ 23
Italsider	970	+ 24
Dalmine	890	— 10
Olivetti	3760	+ 35
» priv.	3260	+ 37
FIAT	5185	+ 31
» priv.	2350	+ 100
Terni	232	+ 5
E. Marelli	608	+ 7
M. Marelli priv.	[illegible]	+ 55
TESSILI		
Châtillon	4615	+ 175
Elsac	400	—
Bonmesata	9200	+ 300
Viscosa	3325	+ [illegible]
» priv.	2370	+ 100
DIVERSI		
Risanamio	345,50	+ 1
» priv.	218	— 1
Pirelli	3278	+ 58
Cartiera Italiana	1005	— 23
Cartiere Burgo	14500	+ 340
Cir	6015	— 10
Acque Potabili	990	— 5
Acqua Roma	747	+ 22
Eternit	3200	— 100
Cementiche Pozzi	91	+ 7 50
TESSILI		
Châtillon	4585	
Cantoni	18.640	
Cisese	[illegible]	
Cucirini	6630	
Stampaggi	5650	
Cascami	6450	
Filac	395	
Lanerossi	3230	
Gaverdo	2015	
Scotti	101	
Linificio	[illegible]	
Marz. pr.	1160	
Rossari	6800	
Rotondi	29.000	
Tori	2370	
Pacchetti	315	
Sola Vlac.	3331	
Vittoria pr.	2400	
Bemberg	110 29	
Tiliane	365 50	
Unione M.	21.000	
TRASPORTI		
Alitalia pr.	17.350	
N. Milano	3610	
Ausiliare	2575	
Mittel	15.700	
[illegible]		
De Ferrari	1313	
Ifinda	12.950	
Burgo	14.500	
Donzelli	2020	
Cementir	4070	
Cementi	641	
Cer. Pozzi	88	
Pozzi priv.	245	
Ginori	508	
Cisa	6320	
Acque pot.	1000	
Eternit	3150	
Italcable	3615	
Italcemen.	31.010	
C. Acqua	740	
Rinasc.	348	
Rinasc. pr.	221	
Mondad. pr.	3800	
Pirelli Spa	3255	
Rejna A.	1000	
Smerigilo	62	
Sai	3850	
Sgre	4480	
T. Acqui	1895	

QUOTAZIONI A MILANO

ALIMENTARI		Breda	3293
Certosa	2100	Fiamare	326
Eridania	2221	Finsider	[illegible]
Fa. Molini	1541	Generalfin	340
Motta	4580	Gilm	3880
R. Zucch.	190	Invest	2992
» » pr.	385	Italgi	2150
ASSICURATIVI		Centrale	6402
Generali	75.800	Pirelli C.	3770
Ass. Mil.	48.600	Sma	2150
Ass. Mil. pr.	41.000	Snia	3240
Ass. Tor.	9999	Sviluppo	2475
Ass. Tor. pr.	7501	IFI priv.	8750
Incendio	14.950	IFI p. r.	8710
Fond. Vita	34.100	**IMMOBILIARI**	
Assicur.	70.200	E [illegible]	
Ras	51.690	Acdes	3398
S.A.I.	34.000	Beni Stab.	3990
Abeille	8340	Bon. Ferr.	1020
BANCARI		Cogs	12.200
Mediobanca	88.900	Italstat	2420
[illegible]		Imm. Roma	617 50
Ambr	1115	Sagi	1385
Brioschi	15.990	Iniziativa	2800
Gest Nap.	890	Milano C.	22.250
Cattaro	327,50	Risan. N.	6220
C. Erba	13.050	Socie	[illegible]
Erba priv.	7 [illegible]	Sifos Gen.	[illegible]
Italgas	1136	**MECCANICI E AUTOMOBILISTICI**	
Lepetit	6795	Westingh.	1125
Lepetit priv.	6690	Fiat	3176
Liquigas	169	Fiat priv.	2350
Mirt L.	[illegible] 700	Nebiolo	615
Onigeno	1951	Olivetti	3273
Pibigas	86	Olivetti pr.	3254
Rumianca	1173	Fr. Tosi	3125
Saffa	6900	**MINERARI E METALLURGICI**	
Saroni	1088	Falck	3720
Montedison	[illegible]	Falck pr.	3719
Petrolifera	[illegible]	Breda-Ligure	880
Pierrel	12.750	Dalmine	880
ELETTRICI		Ilva-Viola	880
Magneti M.	1515	Italsider	965
Marelli E.	601	Magona	2820
Sip	2385	Metallur.	3620
Tecnom.	921	Ansaldo	12.520
Terni	254	Montefibre	[illegible]
FINANZIARI		Perlusalo	1850
Agricola	2270	Siele	3540
Bastogi	2095	Trafilerie	533

NOTIZIE dalle AZIENDE

Svolta a Roma l'Assemblea dell'Associazione fra le Casse di Risparmio Italiane

Si è svolta nei giorni scorsi l'Assemblea Ordinaria dell'Associazione fra le Casse di Risparmio Italiane, sotto la presidenza del professor Giordano Dell'Amore.

Nella relazione, il Presidente ha innanzitutto sottolineato il confortante andamento nel 1968 dei mezzi amministrati dalle Casse di Risparmio e dai Monti di Credito su Pegno di 1ª categoria, rispetto all'anno precedente passati da 8.904 a 10.402 miliardi di lire, di cui circa 8.352 miliardi di depositi a risparmio e circa 2.049 miliardi di cartelle fondiarie di obbligazioni delle Opere Pubbliche; rispetto all'intero sistema bancario nazionale, i depositi raccolti dalle Casse di Risparmio costituiscono oggi il 27,2% mentre le cartelle fondiarie da loro emesse si avvicinano al 50% dei titoli analoghi in circolazione nel mercato italiano.

Dopo aver affermato che da diversi indizi si può fin da ora affermare che l'annata in corso farà registrare un sensibile rallentamento dell'espansione nazionale della raccolta del risparmio, il prof. Dell'Amore ha rilevato i pericoli esistenti nell'attuale situazione finanziaria interna ed internazionale, in particolare per quanto riguarda l'andamento ascensionale dei tassi di interesse corrisposti in molti Paesi ad economia altamente evoluta (Stati Uniti, Inghilterra, Germania, Francia ecc.), nonché la possibile diminuzione delle disponibilità liquide per il finanziamento delle attività economiche interne, in seguito ad ulteriori preventivabili investimenti in titoli da parte del sistema bancario nazionale.

Dopo di avere accennato alle prospettive delle Casse di Risparmio nel settore estero, in quello del credito a medio termine tramite gli Istituti speciali regionali, nel settore dei titoli e dei fondi di investimento e in quello del credito fiduciario — specie grazie alle sezioni speciali ed agli Istituti di Credito Fondiario gestiti dalle Casse — il prof. Dell'Amore ha quindi preso spunto dall'introduzione nel 1968 del nuovo servizio denominato « Specialcarta » per ribadire che l'avvenire degli Istituti di Credito, e quindi anche delle Casse, è legato ad una continua moltiplicazione dei servizi svolti a favore della clientela.

Egli si è poi soffermato su alcuni problemi interessanti la vita interna dell'Associazione e ha rinnovato il proprio compiacimento per il felice esito del Convegno Internazionale delle Casse di Risparmio, svoltosi a Roma nel maggio scorso, per il quale si sono avuti da tutti i Paesi partecipanti eccezionali consensi. Riferendosi in particolare alla sua elezione alla Presidenza dell'Istituto Internazionale delle Casse di Risparmio, avvenuta alla vigilia del Congresso, il prof. Dell'Amore ha infine dichiarato che è sua ferma intenzione di vitalizzare sempre più l'Istituto, perseguendo sul piano internazionale l'azione che le singole Casse di Risparmio vanno svolgendo nei rispettivi Paesi, fondando nuove Casse nei Paesi sottosviluppati, riducendo gradualmente l'eterogeneità di ordinamenti oggi esistenti fra i diversi Istituti, partecipando attivamente alle organizzazioni internazionali e aumentando la coesione e la forza finanziaria delle Casse di Risparmio del mondo.

Nuovo accordo di collaborazione nel campo delle ricerche di mercato

L'accresciuto interesse degli operatori economici sia italiani che stranieri per le ricerche di mercato e di marketing ha fatto sì che negli ultimi anni siano sorti in Italia numerosi istituti di ricerca specializzati.

L'affinamento delle tecniche e l'allargamento del campo delle ricerche (sondaggi, studi sul prodotto, elaborazione di politiche di marketing ecc.) è tale da rendere necessario un concentramento degli sforzi degli istituti di ricerca, per far fronte adeguatamente, e con tecniche sempre più sofisticate, ai compiti ad essi affidati.

In questo spirito di visione futura di sviluppo del settore delle ricerche di mercato è di questi giorni l'accordo di collaborazione firmato tra due dei maggiori istituti di ricerca italiani, per cui la Demoskopea di Milano ha assunto una partecipazione nel capitale dell'Isri di Roma.

L'accordo mira essenzialmente ad uno scambio di conoscenze tecniche fra i due suddetti istituti ed a una stretta collaborazione degli aspetti operativi delle indagini (interviste, elaborazione dati, tecniche di analisi), in vista di una futura integrazione dei due istituti in un unico organismo il quale, divenendo il più grande istituto italiano del settore, assume dimensioni al livello delle più importanti aziende europee.

Le forze di vendita « Gancia Americano » in visita all'America del Sud

Numerosi ispettori ed agenti di vendita della Società Gancia hanno effettuato un viaggio nell'America del Sud, ospiti della Gancia in Argentina.

Si è trattato di un viaggio-premio per il successo ottenuto nel lancio di Gancia Americano sul nostro mercato; l'altro i funzionari italiani hanno potuto visitare i vigneti Gancia di Mendoza, assistendo anche ad un'eccezionale « vendemmia di primavera ».

SOCIETA' ITALIANA per il GAS

Sede Sociale in Torino - Via XX Settembre 41
Capitale sociale L. [illegible] interamente versato

Assemblea in seconda convocazione

Si [illegible] i Signori Azionisti che — non risultando assicurato l'intervento del numero di azioni occorrente per la validità dell'adunanza indetta in prima convocazione per il giorno [illegible] luglio [illegible] — l'Assemblea Ordinaria [illegible] luogo in **seconda convocazione il giorno 14 luglio 1969** alle ore 15,30 in Torino, presso la Sala dei Congressi dell'Istituto Bancario San Paolo di Torino - Via S. Teresa 1, come indicato nell'avviso di convocazione già pubblicato.

IL CONSIGLIO DI [illegible]

Fonditalia International

Fondo d'investimento creato per Vol
La soluzione moderna per
pro[illegible] mondiale dell'inflazione

Scrivere a: **Fiduciaria** [illegible] **p.a.**
P.za Monte Savello, 20 (Palazzo Orsini)
[illegible]

FONDITALIA INTERNATIONAL

Comunicato della Zecca di Stato della Cecoslovacchia

La Zecca di Stato della Cecoslovacchia comunica che l'emissione delle monete commemorative dedicate a J. E. Purkyne avverrà il 23 luglio 1969 come notificato con decreto ministeriale. Le monete « proof » in oro ed argento emesse per i collezionisti in tiratura limitata sono [illegible] disponibili [illegible] seguenti quantitativi:

a) Moneta « proof » argento prezzo di emissione 20 dollari [illegible] (L. 12.500). Tiratura [illegible] esemplari.
b) Moneta « proof » oro prezzo di emissione [illegible] dollari (L. 50.000). Tiratura 4000 esemplari. Pezzi disponibili n. 421.
c) Serie completa prezzo di emissione [illegible] [illegible] (L. 62.500). Tiratura [illegible] esemplari. Pezzi disponibili [illegible]

I collezionisti interessati all'acquisto possono inoltrare le prenotazioni presso le Banche Italiane o direttamente alla Zecca di Stato della Cecoslovacchia - ARTIA - Smecky 30, PRAHA 1 (Cecoslovacchia).
Tutte le prenotazioni giunte a contingente disponibile saranno [illegible] l'invio di [illegible] di conferma numerato e registrato dalla Zecca di Stato.

Praga, 4 luglio 1969.

Nella foto: Il diritto ed i due rovesci delle [illegible]ete «Proof» in [illegible] ed argento.

Un'altra relazione presentata a Bruxelles

Anche Triffin favorevole ad allargare la Comunità

L'economista americano propone, però, un periodo transitorio di cinque « In questo momento la Gran Bretagna nei confronti del Mec è in una posizione di debolezza che rischierebbe di essere aggravata da un ingresso immediato »

(Dal nostro corrispondente)

Bruxelles, 8 luglio.

Due nuove autorevoli voci si sono levate oggi per sostenere che l'ingresso della Gran Bretagna nel Mercato comune è necessario, anche per contribuire alla soluzione di alcuni importanti problemi europei. Guido Carli, governatore della Banca d'Italia, e Robert Triffin, professore all'Università americana di Yale ed economista di fama mondiale, hanno reso pubblici i rapporti che hanno redatto per conto del « Comitato Monnet » sull'ampliamento della Comunità.

L'altro giorno si era espresso il parere favorevole dell'ex presidente del Mec, Walter Hallstein (che ha studiato gli aspetti istituzionali dell'ingresso della Gran Bretagna nella Comunità).

Dello studio di Carli si occupa una corrispondenza da Roma. Robert Triffin sostiene che « l'organizzazione di una autentica monetaria è indispensabile per evitare disintegrazione della Comunità e il sorbimento di fatto una del dollaro ». Secondo l'economista americano le riforme strutturali iniziate governo di Londra sono creare favorevoli premesse all'integrazione dell'Inghilterra nel Mec.

Tuttavia, « non si possono sottovalutare le difficoltà iniziali che la Gran Bretagna, una bilancia dei pagamenti in deficit, un risparmio troppo debole, troppo lenti progressi nella produttività, può provare in un primo tempo a integrarsi al Mec ». « L'ingresso dell'Inghilterra rischia di aumentare le importazioni in provenienza dal continente più che le esportazioni verso il continente, e la politica agricola comune provocherà inevitabilmente carichi finanziari supplementari per Londra ». *La soluzione, secondo Triffin, è* « un periodo di transizione di cinque anni »

Per quanto riguarda le preoccupazioni sulla situazione monetaria inglese, Triffin rileva che « il problema britannico non è che una parte del problema monetario internazionale ben più vasto, la cui soluzione non è più ritardata. In ogni l'Europa non potrà eludere il problema monetario inglese rifiutando l'ingresso di Londra nel Mec. Al contrario, l'accesso della Gran Bretagna dovrebbe aprire nuove strade alla soluzione di un problema al quale l'Europa non può in ogni caso sfuggire ».

a. d.

Colloquio a Parigi Schiller-d'Estaing

Parigi, 8 luglio.

Le relazioni economiche franco-tedesche, la congiuntura in Francia ed in Germania, i problemi monetari internazionali, hanno costituito la base delle conversazioni fra i ministri Valéry Giscard d'Estaing e Karl Schiller, venuto appositamente a Parigi per preparare col collega francese gli incontri a sei avranno luogo nei prossimi quindici giorni.

l. m.

Kennedy: è necessario prorogare la sovrattassa

New York, 8 luglio.

La settimana si è aperta iniziative del governo nella battaglia contro l'inflazione. Ieri, il ministro Tesoro, David M. Kennedy, è avuto una giornata di consultazioni a Washington, con i capi 24 maggiori banche americane.

I 24 finanzieri sembrano avere approvato la strategia anti-inflazionistica del governo, ma lo hanno esortato a premere sulle grandi « corporations », affinché accettino una maggiore « austerità ».

Oggi Kennedy si è incontrato, pure a Washington, il democratico Russell B. Long, presidente della commissione finanziaria del Senato. Il ministro voleva indurre Long ad accelerare al massimo la votazione in nato sulla proroga della sovrattassa del 10 per cento. Se non fosse approvata, sarà necessario il controllo sui prezzi e sui salari.

Frattanto, l'inflazione galoppa. I prezzi all'ingrosso delle carne, del pollame e del pesce saliti in giugno del 4,5%.

m. ci.

LE QUOTAZIONI NELLE BORSE ESTERE

A Wall Street forti ribassi

La media Dow Jones è scesa dell'1,45 %: da 883,21 a 870,35

New York, 8 luglio.

La seduta odierna a Wall Street si è conclusa con pesanti ribassi. L'indice Dow Jones dei titoli industriali è sceso dell'1,45 per cento.

Le forti perdite sono dovute, secondo ambienti Borsa, al timore di controlli sui prezzi e sui salari.

Media Dow Jones (tra parentesi le medie precedenti): **Industriali 870,35 (883,21); ferroviari 210,06 (211,57); pubblica utilità 121,74 (122,07). Azioni scambiate 9.320.000 (9.970.000).**

Quotazioni di chiusura (tra parentesi la chiusura precedente):

Allied Chemical 28 1/2 (29); American Cyanamid 28 7/8 (29); American Motors 9 (9 1/2); American Smelting 29 7/8 (30 5/8); American Tel and Tel 54 5/8 (55); Anaconda 30 1/2 (30 7/8); Bethlehem Steel 33 (33 3/8); Boeing 39 3/4 (40 1/8); Canadian Pacific 78 5/8 (79); Chrysler 44 3/8 Coca Cola 89 1/4 3/4); 133 1/2 (135); Kodak 77 (78 1/4); restone 56 1/2 (56 7/8); Ford 3/4 (65 5/8).

Electric 87 3/4 1/2); General Motors 77 3/8 (77 3/4); Goodrich 39 1/2 (39 3/8); Goodyear 29 5/8 (29 7/8); Gulf Oil 38 1/2 (40 1/2); Ibm 338 (348); International Nickel 35 3/4 (36 6/8); International Paper 37 1/4 (38); Kennecott Copper 40 3/4 (40 1/4); Minnesota 5/8 1/4); Monsanto 48 (48 1/8); National Biscuit 52

STAMPA
Mercoledì 9 Luglio 1969
Anno 103 Numero 158

Il processo evolutivo dell'architettura dell'automobile

Definitiva affermazione della trazione anteriore

Oltre il 15 per cento dei modelli oggi costruiti nel mondo sono di questo tipo - Dalla Citroën del 1934 alla Fiat 128: 35 anni di progresso - Quali sono i vantaggi del «tutto avanti»

Una decina di anni fa, i modelli con ruote motrici anteriori erano complessivamente non più di una dozzina, tutti costruiti in Europa, quasi unicamente in Francia e in Germania. A parte i tentativi pionieristici degli Anni Venti, la prima grande fautrice della trazione anteriore è stata la Citroën, che vi si dedica fin dal 1934, anno in cui presentò il modello «7». Attualmente i tipi di automobili con questo sistema di trasmissione sono 49, tenendo conto dei vari modelli di base, cioè con esclusione delle versioni derivate e sportive. Nel complesso della produzione mondiale, più del 15 per cento dei tipi costruiti sono a trazione anteriore.

Il processo tecnico di trasformazione dell'architettura tradizionale dell'automobile, dopo la diffusione del sistema a motore e trasmissione posteriori, molto significativo, perché sta pian piano demolendo preclusioni e diffidenze di vecchia data. Adesso vi ha aderito anche la Fiat con la sua vettura destinata a spostare ulteriormente l'equilibrio nel numero delle auto a trazione anteriore circolanti e nelle scelte della clientela.

A che è dovuta l'opposizione critica di una parte dei costruttori e del pubblico verso il «tutto avanti»? E per quali motivi tale atteggiamento si va mano stemperando? E sostiene che le vetture a trazione anteriore presentino alcuni punti deboli, in particolare l'impossibilità di superare determinati limiti di peso complessivo e di potenza del motore, nonché la tendenza sottosterzante, cioè il manifestarsi, in curva, di un assetto del veicolo tale da far compiere alle ruote direttrici un raggio superiore a quello impostato dal volante.

Quanto al primo punto, non si crederà che il problema sia stato risolto grazie ai grandi progressi compiuti nelle sospensioni e nei cinematismi dello sterzo, dal momento che perfino nella conservatrice industria automobilistica americana, una Casa come la General Motors ha in produzione da pochi anni due vetture a trazione anteriore: la Oldsmobile «Toronado» e la Cadillac «Eldorado», macchine che pesano oltre due tonnellate, hanno motori rispettivamente di 7448 e 7729 cmc, e la versione più potente della «Toronado» dispone di qualcosa come 385 cavalli. E sul temuto «sottosterzo» diciamo che sulle più recenti auto a trazione anteriore non ci si accorge neppure che la macchina è «tirata» anziché «spinta».

Gli elementi positivi delle auto «tutto avanti» sono ormai ben noti: accessibilità meccanica; maggiore utilizzazione dello spazio per i passeggeri (assenza del tunnel della trasmissione e, in genere, del copricambio) e per il bagaglio (il differenziale essendo sistemato in blocco con il motore, il pianale del vano portabagagli può essere abbassato considerevolmente); protezione per i passeggeri in caso di urto almeno uguale alle vetture di tipo classico. Tuttavia permane qualche riserva sulla vulnerabilità meccanica negli urti frontali.

Come abbiamo accennato, la trazione anteriore ha conquistato nell'ultimo decennio sempre nuovi proseliti. Il maggior numero di modelli di questo tipo è costruito in Inghilterra (15), tutti ad opera del gruppo British Leyland Motor Corporation; ma a parte la Triumph 1300, si tratta in pratica di tre modelli fondamentali, con cilindrate 850, 1100 e 1800 cmc, ripetuti in parte a totalmente dalla Austin, dalla Morris, dalla Riley e dalla Wolseley, con numerose versioni derivate. In Francia, tutte le quattro «grandi» — Renault, Peugeot, Citroën e Simca — hanno la produzione almeno di un modello «tutto avanti». Nella Germania occidentale troviamo quattro tipi della Audi, due della Ford e la NSU «Ro 80» con motore rotativo; e due — i soli costruiti — nella Germania Orientale. Altrettanti ne produce la Svezia, tre il Giappone, uno la Polonia e due, come abbiamo visto, gli Stati Uniti.

In Italia, la prima Casa a costruire vetture a trazione anteriore è stata la Lancia, con la [illegible] e la Fulvia. Poi è venuta l'Autobianchi con la «Primula», cui ha aggiunto recentemente la «A 111». A volta in volta le Innocenti monta da anni la 1100 e la «Mini», versioni italiane delle omonime vetture della Leyland. La spinta a favore del sistema — quanto a in termini quantitativi e di popolarità — è infine venuta dalla Fiat con la 128.

Ferruccio Bernabò

Vetture a trazione anteriore oggi prodotte nel mondo

PAESE	fino a 1100 cmc	oltre 1100 cmc	
Francia	6	4	10
Germania Occidentale	—	7	7
Germania Orientale	2	—	2
Giappone	3	—	3
Inghilterra	5	10	15
Italia	3	5	8
Polonia	1	—	1
Stati Uniti	—	2	2
Svezia	—	2	2
TOTALE	20	29	49

Si riferiscono soltanto i modelli fondamentali, cioè escluse le versioni derivate o sportive, ma incluse le vetture di uno stesso tipo costruite da marche diverse (per esempio quelle del Gruppo British Leyland e della Innocenti).

Diminuita la produzione negli S. U.
Si temono per l'autunno aumenti di prezzi

Nei primi cinque mesi di quest'anno, costruite quasi 300 mila vetture in meno rispetto al 1968 - L'allarme sul lievitamento dei costi è stato lanciato dal presidente della Chrysler - Continua il "boom" delle auto estere

(Nostro servizio particolare)

Detroit, 8 luglio.

L'andamento attuale dell'industria automobilistica statunitense appare in regresso: se si prendono in considerazione le ultime cifre ufficiali se ne ha concreta conferma. Infatti nei primi cinque mesi di quest'anno sono costruite 3.740.000 vetture contro 4.024.000 nell'analogo periodo. Il di maggio appare inferiore ad aprile e al maggio dello scorso.

Tutto ciò contrasta decisamente con le previsioni fine anno, secondo quali i dirigenti delle maggiori industrie avevano annunciato per il 1969 ulteriori progressi. E anche se si prendono in esame le cifre relative agli autocarri il risultato è sempre in passivo, per quanto scarto minore.

La stampa statunitense non ha mancato sottolineare questa preoccupante situazione. Recentemente l'autorevole «Wall Street Journal» ha anzi ammonito che questo rallentamento, nel quadro persistente di un mercato «difficile», può anche portare ad aumento dei prezzi.

Tale eventualità è stata del resto sollevata dal presidente della Chrysler, Mr. Lyon Townsend, il quale ha detto che ciò potrebbe verificarsi in occasione del lancio dei modelli 1970 e cioè nell'autunno prossimo.

Questa affermazione ha destato vasta eco in tutti gli ambienti del settore automobilistico, ma è stata anche considerata, almeno per ora, con un certo scetticismo dai dirigenti delle altre Case. Qualcuno ha parlato «ballon d'essai» per saggiare le eventuali reazioni della Casa Bianca di fronte ad un fatto destinato incidere profondamente sull'andamento attuale del mercato, neutralizzare le attività antiinflazionistiche studiate dalle autorità governative.

Comunque, Mr. Townsend ha detto che dal primo gennaio ad oggi l'acciaio ha avuto un aumento del 3,2 %, i metalli non ferrosi del 6 % ed i salari 5,6 per cento. Quest'ultima voce sarebbe destinata a salire ancora.

Sembra che per ora gli esponenti della Ford e della General Motors abbiano raccolto questo lavato invito, anche perché i bilanci parziali dell'annata di queste due si dimostrati, nonostante tutto, ancora in ascesa, mentre quello della Chrysler denota diminuzione degli utili rispetto al primo quadrimestre 1968.

Non stato quale entità potrebbero essere gli aumenti, ma sulla stampa si accenna a una quota oscillante fra i 50 ed i 100 dollari (da 31 a 62 mila lire). Il «Wall Street Journal» scrive che non fosse possibile arrivare ad un incremento «ufficiale» delle quotazioni, Case potrebbero avvalersi di rialzi «camuffati», ad esempio sopprimendo alcuni accessori essenziali e oggi montati in serie su taluni modelli e inserendoli invece nella lista degli «optionals», cioè delle apparecchiature ottenibili a richiesta con pagamento prezzo; oppure riducendo il periodo garanzia sulle parti mobili, o infine concedendo più per certi tipi di minor valore la gratuità della voce «spese di allestimento finale parte del concessionario».

Henry Ford II, di fronte alla domanda se ci sarà un imminente aumento di prezzi, ha detto che è troppo presto per parlarne». In realtà si confida in una certa ripresa del mercato, quindi anche della produzione.

Per contro, le vendite delle vetture estere sul mercato degli Stati Uniti non sembrano risentire le difficoltà momento, anzi presentano prospettive piuttosto incoraggianti. Da segnalare soprattutto i notevoli progressi della Fiat, segnatamente negli Stati occidentali. Secondo dichiarazioni F. D. Roosevelt jr., agente generale per gli Stati Uniti, il 8 agosto sarà inaugurato un nuovo grande Centro assistenza e distribuzione Fiat a Los Angeles. Servirà a far fronte ai nuovi sviluppi che prevedono per il 1969 un totale di 50.000 vetture importate, con particolare riguardo per i modelli sportivi. E intanto si preparano nuovi servizi marittimi di trasporto dall'Italia con navi appositamente attrezzate.

t. d. m.

Progetto G. M. di vettura da città

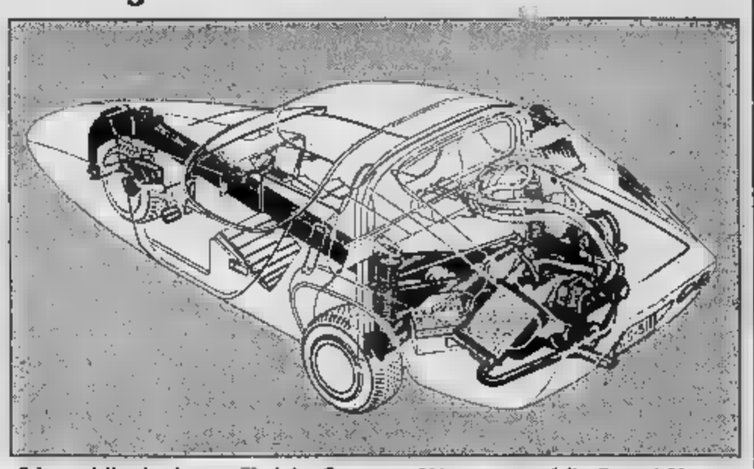

Schema della piccola «Commuter 511» proposta dalla General Motors: 3 ruote, 2 posti, motore posteriore a benzina, telaio a trave centrale (Da «Autocar»)

Vendute in Germania 60.783 Fiat in 8 mesi

Aumento del 40% sullo stesso periodo del 1968

Bonn, 8 luglio.

(f. b.) Nei primi cinque mesi del 1969 le Fiat vendute in Germania automobili (40% circa più delle 43.911 dello stesso periodo dell'anno scorso), superando la «Daimler Benz» (Mercedes) e passando al quarto posto tra le maggiori industrie automobilistiche sul mercato della Repubblica Federale. Vi è da aggiungere che la «Fiat tedesca» ha venduto gennaio e maggio altre 6407 vetture.

Notevole è stato l'aumento percentuale delle «Alfa Romeo» passate da 2707 vetture dei primi cinque mesi del 1968 a 4516.

Complessivamente, le vendite di automobili nuove in Germania aumentate di un quarto, da 646 mila del periodo gennaio-maggio 1968 a 812 mila dello stesso periodo di quest'anno. La domanda — lamentano quasi tutte le industrie — supera di gran lunga le capacità duttive. Non riesce a tener fede ai termini di consegna.

L'auto sicura perdona gli errori del guidatore

(Nostro servizio particolare)

Londra, 8 luglio.

Un'automobile che perdona errori è un'automobile sicura. Questo è il parere Roy C. Haeusler, ingegnere capo studi sulla sicurezza automobilistica la Chrysler. Haeusler afferma: «Le disegnate perché siano sempre più "indulgenti" agli errori guida, alla disattenzione del conducente. Anche la miglior vettura non è in grado di apporsi all'automobilista disattento o ubriaco che passa col . viaggia contromano, certamente però uno studio più accurato sulla sicurezza può ridurre la gravità delle ferite riportate nell'incidente. Questo è il programma degli ingegneri automobilistici e dei loro colleghi specialisti in ricerca, stile, produzione, progetto e sviluppo: trovare tutti i possibili rimedi che assicurino una protezione in caso d'incidente. Questa è la strada per arrivare all'automobile più sicura».

Haeusler puntualizza che il «auto sicura» è stato largamente impiegato mai chiaramente definito. «Credo che non sia in realtà possibile costruire una vettura sicura se per questa si intende automobile sulla quale tutti resteranno illesi in tutti i casi di collisioni, ribaltamenti e incidenti. Allo stesso modo non è possibile costruire una vettura che non causi qualche ferita al pedone che cammina sventato per la sua strada».

r. s.

IMPRESSIONI DI GUIDA DI DUE MODERNE VETTURE

L'Abarth «Scorpione» una coupé con grinta

Fiat-Abarth «Scorpione»: un'eccellente arrampicatrice

Allo Salone di Torino, l'Abarth presentò lo «Scorpione», un coupé carrozzato da Francis Lombardi e con il motore di 1280 cmc della Fiat «124» berlina. La vettura viene prodotta in due versioni, «S» e «SS», e presto sarà omologata nella categoria Gran Turismo (500 esemplari costruiti in 12 mesi). Naturalmente, l'omologazione riguarda più da vicino i clienti che desiderano utilizzare la macchina per competizioni.

Lo «Scorpione S» ha le sospensioni del coupé Fiat-Abarth 850, mentre l'«SS» ha quelle dell'Abarth «1000» da corsa. Entrambe le versioni adottano il motore della «124»: in esso sono stati cambiati i pistoni, e il carburatore è stato sottoposto ad una diversa regolazione. La carrozzeria è quella della *Grand Prix*, adattata alle nuove caratteristiche tecniche e meccaniche. Colori: giallo, verde medio e scuro, azzurro, blu, rosso e bronzo metallizzato.

Abbiamo provato in autostrada e su un percorso misto, con salite e discese, la «SS». Sedendosi al volante, si ha la sensazione di infilare un vestito su misura. Non è la vettura per guidatori voluminosa pancia, una volta entrati si sta comodamente. Eccellente la visibilità anteriore, impugnando il piccolo volante in pelle si ha la sensazione di condurre un piccolo prototipo. Il peso limitato (670 kg a vuoto) e i 75 CV (a 6000 giri/min) del quattro cilindri permettono allo «Scorpione» accelerazioni entusiasmanti, zero allo scatto. Ai semafori non c'è perdono. La tenuta di strada, poi, è sorprendente: il comportamento in curva è neutro, è possibile compiere divertenti derapate.

In autostrada a medie assai elevate, 150 all'ora. La velocità si aggira sui 180-185 km orari. La vettura presenta vibrazioni né particolare rumorosità, è nei tratti più tormentati che «Scorpione» si rivela davvero una bomba. Si inerpica agile, sicuro, tanta grinta, e sono pochissime le macchine che riescono a stargli dietro.

La potrà più o meno, ma è certo che attira l'attenzione della gente. Ha davvero l'aria di un piccolo bolide, un bolide che può essere usato soddisfazione nel turismo di tutti i giorni impiegato in gara. E' per questo che l'hanno soprannominato «auto da corsa serie».

m. fo.

Caratteristiche principali

MOTORE: 4 cilindri, disposto posteriormente; 1280 cmc; compressione 10,5 : 1; potenza 75 CV Din; albero a gomiti su cinque supporti.

TRASMISSIONE: sulle ruote posteriori; cambio a quattro velocità e retromarcia.

SOSPENSIONE: anteriore e posteriore a ruote indipendenti.

FRENI: a disco quattro ruote.

DIMENSIONI: passo millimetri 2045; carreggiata ant. 1255; poster. 1255; lunghezza mm 3610, larghezza 1495, altezza .

PREZZO: L. 1.750.000 per la versione «S» e 1.850.000 per la «SS».

Brio e tenuta di strada dell'Autobianchi «A 111»

La «A 111», grazie alla trazione anteriore, si disimpegna benissimo anche sul fango

(f. b.) Presentata poco più di un anno, l'Autobianchi «A 111» viene prodotta a forte ritmo giornaliero nello stabilimento di Desio. Vettura di categoria media, si distingue per la linea signorile e compatta, per la classe delle finizioni, la vivacità del comportamento su strada accoppiata a un confort e a una silenziosità rimarchevoli.

Meccanicamente la «A 111» ricalca l'impostazione costruttiva del fortunato modello «Primula» — che rimane regolarmente in produzione —, e cioè: motore disposto trasversalmente; trazione anteriore; sospensione anteriore a ruote indipendenti con molla a balestra trasversale, posteriore ad assale tubolare rigido sospeso a due balestre longitudinali. Il motore è lo stesso della Fiat 124 Special, a quattro cilindri con distribuzione ad aste e bilancieri; al regime di giri/minuto la potenza erogata risulta di 75 Cv Sae.

E' un'eccellente «stradista»: ha una magnifica stabilità, è agile, maneggevole, ben frenata in qualsiasi condizione di carico grazie al regolatore sulle ruote posteriori e al servofreno a depressione. Il cambio, del tipo a leva centrale sul pavimento, è efficacemente sincronizzato. Dolce e preciso lo sterzo a cremagliera: il diametro minimo di sterzata è m 10,40; occorrono di giri del volante per completare l'angolatura delle ruote.

Grazie alla seconda e alla terza piuttosto ravvicinate, all'elevata coppia motrice del motore (11,55 mkg a 3000 giri), la vettura risulta singolarmente brillante in salita, come del tutto convincenti appaiono le sue doti di accelerazione e ripresa. I 1000 metri partenza da fermo si raggiungono in meno di 38 secondi; e il chilometro lanciato in 22"8/10, pari a circa 157 orari.

L'interno è elegante, confortevole; abbondante la strumentazione. A parte i numerosi fattori di sicurezza inseriti, molte sono state dedicate all'eliminazione o imbottitura delle parti sporgenti. Insonorizzazione e impianto di ventilazione all'altezza della classe complessiva della vettura. Il baule ha la capacità di 530 litri.

Dato il nuovo rapporto commerciale entrato in vigore con il passaggio degli organizzati da commissionari a concessionari, i prezzi sono adesso comprensivi dell'Ige: il modello «A 111» il listino 1.316.000 lire. Un prezzo assolutamente competitivo considerando prestazioni, rifiniture e classe della vettura.

Caratteristiche principali

MOTORE: 4 cilindri, disposto trasversalmente; 1458 cmc; compressione 9,2 : 1; potenza 75 CV Sae; albero a gomiti su cinque supporti.

TRASMISSIONE: sulle ruote anteriori; cambio a quattro velocità e retromarcia.

SOSPENSIONE: anteriore a ruote indipendenti, posteriore ad assale rigido tubolare.

FRENI: a sulle quattro ruote; circuito idraulico sdoppiato; a pressione; modulatore frenata.

DIMENSIONI: passo millimetri 2340; carreggiata ant. 1360, post. 1300; lunghezza mm 4020, 1610, altezza 1345.

PREZZO: L. 1.316.000 compresa.

Durante l'estate più attenzione all'impianto di raffreddamento

Le alte temperature estive i lunghi viaggi mettono a dura prova l'impianto di raffreddamento, che deve essere quindi in perfetta efficienza, anche ormai questo elemento essenziale dei moderni motori è stato perfezionato a tal punto da non creare seri problemi.

Il perfezionamento più importante apportato in questi ultimi anni è stato il cosiddetto «circuito sigillato»: in pratica tratta essenzialmente dell'aggiunta di un recipiente «polmone», collegato al tubo di sfiato del radiatore, nonché l'adozione di speciali additivi per l'acqua e sistemi atti ad evitare perdite liquido. In alcune vetture (ad esempio le Renault) l'impianto è realmente sigillato, nel senso che l'utente non aprire i bocchettoni di riempimento, ed in caso sospetta avaria deve farlo controllare un'officina autorizzata. In altre macchine, invece, il circuito di raffreddamento può aperto quando appaia necessario aggiungere acqua, il che si vede dal livello del liquido nel «polmone», che è appunto trasparente.

Negli impianti tradizionali, quando il motore si riscalda e l'acqua si dilata, questa tende a fuoriuscire dalla di sfiato del radiatore, cosicché, a motore nuovamente freddo, il livello risulta troppo basso; inoltre l'evaporazione provoca perdite notevoli. Con la presenza del serbatoio, questi inconvenienti non si verificano più perché l'acqua ed il vapore si raccolgono nel serbatoio stesso; quando poi la temperatura diminuisce (a motore fermo), si crea un vuoto parziale nel radiatore, che aspira automaticamente la necessaria quantità di liquido dal serbatoio.

Quest'ultimo è graduato con livelli «minimo» e «massimo»: può succedere che aprendo il cofano a motore molto caldo, il livello abbia superato il ed il serbatoio sia quasi pieno; in questo caso c'è da allarmarsi tantomeno togliere liquido, perché questo fenomeno ha spiegazione nel fatto che si è formata qualche sacca d'aria nel sistema, che poi verrà eliminata dalla stessa circolazione dell'acqua. Invece il livello non deve scendere mai sotto il minimo.

Normalmente, se l'impianto è a posto e non ci sono perdite nei raccordi, il livello non dovrebbe cambiare anche dopo un anno di uso; una piccola perdita deve preoccupare, ma se il livello risulta troppo basso è necessario far controllare dove sfugge l'acqua. In caso di ripristino del livello, bisogna ricordare che molti impianti a polmone, anche quelli non sigillati, sono riempiti antigelo permanente, che ha anche funzioni antiossidanti e disincrostanti; se la quantità da aggiungere è poca e comunque non si ha lo speciale liquido a disposizione, si aggiunga solo acqua, ricordando però di ripristinare appena possibile la giusta di liquido speciale. Ad esempio, se la miscela è fatta con il 50 % di «Paraflu 11» come nelle Fiat, e si aggiunge mezzo litro d'acqua, bisognerà ricordarsi di aggiungere anche mezzo litro di antigelo prima dell'inverno.

Quando il serbatoio non è trasparente è bene far dare una controllata al livello ogni anno, specie in previsione di viaggi estivi. In linea di massima l'acqua si aggiunge sempre nel radiatore e non nel serbatoio, salvo indicazioni contrarie; i controlli eseguiti sempre a motore freddo, nel qual caso il radiatore deve essere pieno e il livello compreso tra i livelli minimo e massimo.

Gianni Rogliatti

Proibito scherzare con l'«aquaplaning»

L'«aquaplaning» è un pericoloso fenomeno fisico che in decimi di secondo fa della migliore e più sicura automobile un'incontrollabile slitta da corsa.

«Aquaplaning» deriva dall'inglese ed era, originariamente, il termine con cui si definiva il viaggiare su di una superficie scivolosa, simile a quella adatta allo sci acquatico. In presenza di forte pioggia, anche un'auto può venire a trovarsi in simili condizioni, se il profilo delle gomme non è più in ordine o se si troppo velocemente. In questi casi, infatti, l'acqua che viene spostata dalle ruote non può più attraverso gli incavi del profilo. Si crea allora una specie di minuscolo cuneo liquido, che si introduce fra le gomme e la strada, cosicché la vettura procede su un velo di acqua, e reagisce ai colpi di sterzo.

Il fenomeno dell'«aquaplaning», è stato accertato da appena due o tre anni. Secondo i tecnici della Uniroyal esso si determina solo ad elevate velocità. Inoltre, mentre un tempo si costruivano strade leggermente inarcate, di modo che l'acqua poteva a destra e a sinistra, le strade odierne, fatte per le alte velocità, perfettamente piatte.

Ancora: le di volta diverse, e data la forte ingobbatura una piccola superficie di appoggio; invece si costruiscono pneumatici un'impronta molto ampia, richiesta dalle elevate velocità raggiungibili. E in presenza di acqua e elevato ritmo di marcia, favoriscono l'insorgere dell'«aquaplaning».

La tappa delle grandi salite sulle Alpi vinta da un velocista

Tour: trionfo belga sul traguardo di Briançon 1° Van Springel, 2° Merckx (Gimondi è quarto)

La classifica generale rimane invariata - Nella discesa del Galibier il vincitore ha staccato tutti ed è giunto solo all'arrivo - Eddy e Felice arrivano a 2'01" con Wagtmans e Pingeon - Sfortuna di Panizza (nono) caduto poco prima della conclusione - Quattordici ritirati, tra i quali Basso

(Dal nostro inviato speciale)
Briançon, 8 luglio.

Sul traguardo di Briançon, così caro ai nostri colori, vince la grande tappa delle Alpi un ciclista belga. E' Van Springel, che, l'anno scorso, ha perso il Tour proprio nell'ultima giornata di gara. Sfreccia sotto lo striscione, il volto sfigurato dalla fatica. Pochi, timidi, gli applausi. Passano due minuti ed un secondo ed è la volta di Merckx, di Wagtmans, di Gimondi e di Pingeon. Altri quattro secondi, ed ecco Poulidor, Vianelli, Gandarias. Tre minuti e si affaccia Panizza, il gregario della Salvarani che era solo a caccia di Van Springel ed è caduto poco lontano dall'arrivo. Ha, in una mano, un brutto squarcio. Trascorre il tempo, compaiono, con distacchi sempre più gravi, altri concorrenti, c'è Janssen, che dà l'addio ad ogni sogno di gloria, il suo ritardo supera addirittura i venti minuti. Molti i ritirati, quattordici, tra i quali i nostri Basso, Fontanelli, Carletto e Tosello.

Dopo il freddo e la pioggia di stamattina, dopo la neve che è caduta poco meno di un'ora fa sul Col de la Madeleine, a Briançon un cielo azzurro ed un sole caldissimo quasi stordiscono la carovana. Sette ore di lotta, eppure è cambiato poco o nulla. Merckx è sempre in maglia gialla, tallonato, a rispettosa distanza, da Pingeon e da Poulidor. Wagtmans è quarto. Gimondi è salito dalla sesta alla quinta posizione. Ed anche Vianelli ha un bilancio in modesto attivo, era decimo, adesso è settimo.

C'è, tutt'intorno, poco entusiasmo, nella conferma spietata che, in questo Tour, ben difficilmente possa scoccare l'ora dei colpi di scena. Il ritornello è il solito, ripete sino alla noia la superiorità di un Merckx, che con piena ragione bada a non sciupare energie inutilmente. E qui, o l'impresa la compie lui o c'è poco da stare allegri, soltanto una crisi sarebbe capace di movimentare l'ambiente. I suoi avversari non sono rassegnati, tentano di sorprenderlo. Ma sono colpi di spillo quando invece sarebbero necessarie decise fiondate. Anche oggi c'è stata battaglia, il tratto iniziale che ha portato il Giro di Francia ai piedi del Col de la Madeleine ha visto i protagonisti impegnati ventre a terra. La Maglia gialla, però, non ha patito esitazioni, allorché ne ha avvertita la necessità è venuto di scena con prepotente disinvoltura, in modo che, sulla salita, sfumati gli umori combattivi di nessuna figure di secondo piano, il gruppo è andato su a ranghi serrati. Una rampa — pensate — di ventitré chilometri, il terreno adatto per sferrare chissà quali offensive. Piccolo trotto, invece. Con una specie di libera uscita nel finale della rampa per Gandarias e per Gutty, che sono transitati primo e secondo al Gran Premio della Montagna, mentre il drappello dei migliori seguiva a circa un minuto.

Sulla discesa, un attimo di «suspense». Forava Merckx e Gimondi partiva di scatto. Bello il suo slancio, ma inutile. Il belga, dopo qualche chilometro era di nuovo su di lui. C'erano già distacchi da tempi antichi, ormai; in testa galoppava un drappello di una ventina di elementi, il resto del Tour ciondolava stremato dallo sforzo. Gimondi, dopo la batosta di ieri, si sentiva l'argento vivo addosso e sul Col del Télégraphe, insisteva a lungo a far l'andatura. Lodevole l'intenzione, scarsi i risultati. In vista della cima, scoppiava lo spagnolo di turno, per l'occasione Galera, con a ruota Gutty ed i favoriti erano a 15", tutti in fila, dietro Gimondi.

Giù per sei chilometri, quindi il Galibier. Dieci volte Gimondi attaccava, dieci volte Merckx aveva la risposta a fior di labbra. Con Felice e con Eddy restavano Gandarias e Van Springel. Si provava Gandarias a fallire il tentativo. Gimondi chinava il groppone, aumentava il ritmo. Fatica sprecata, Merckx gli rimaneva incollato come un'ombra e, sulla cima della vetta più alta dell'intero Tour, a quota 2556, si toglieva il gusto un tantino maligno di superare il bergamasco allo sprint. Alle spalle dei due, distacchi minimi, cinque secondi dividevano i battistrada da Pingeon, Panizza, Van Springel, Vianelli, Poulidor e Gandarias.

Trentaquattro chilometri di discesa per il traguardo, una discesa larga, perfettamente asfaltata, da velocità folle. Pingeon e Van Springel piombavano su Merckx e su Gimondi, quindi, ad ingrossare le file, giungevano pure Vianelli e Wagtmans. Pensavamo ad un disperato allungo di Gimondi, verso un successo che avrebbe premiato l'uomo più combattivo della tappa. Ed invece fuggiva Van Springel (un velocista) e nessuno lo accioffava più. Nella sua scia rischiava Panizza, tradito da un tratto di ghiaietta in vista di Briançon. E la tappa si concludeva così con l'affermazione del belga, un'affermazione destinata a destare ben pochi palpiti.

Domani, terza tappa delle Alpi, da Briançon a Digne, 198 chilometri con due colli di prima categoria e uno di seconda. Per immaginare qualcosa di interessante, comunque, bisogna chieder aiuto alla fantasia, a meno che il caldo improvviso dopo così rigida parentesi di freddo non causi crisi repentine, sul tipo di quelle che oggi hanno colpito Janssen e che hanno obbligato ad imprevedibile abbandono atleti di nome, come De Vlaeminck, come Perez-Frances, come Basso, o gregari di discreta fama, come Fontanelli, come Carletto, come Tosello. Le previsioni sono le previsioni di ieri, con Merckx a funzionare da mattatore, convinto che gli basti stare in difesa allerta per conservare il primato. Neppure lui, però, nonostante le dichiarazioni improntate d'ottimismo, deve sentirsi eccessivamente tranquillo; l'offensiva della canicola, se si protraesse per qualche giorno, potrebbe mandar alla ribalta un personaggio della favola del Tour, il leggendario *homme au marteau*, che sferra le mazzate violente e che obbliga chiunque alla resa, non importa se ai tratti di un campione o di una scartina.

Merckx, insomma, è sempre più il favorito assoluto. Ma chissà perché, qualcosa ci dice che il Tour ancora non è chiuso. Pingeon e Poulidor, Gimondi e Vianelli, Wagtmans e Gandarias stanno all'agguato. E Merckx può augurarsi di non offrir mai la sensazione di una sia pur lieve *défaillance*. Troverebbe pochi amici disposti ad aiutarlo.

Gigi Boccacini

Ordine d'arrivo

1. Van Springel (Bel.), 220,500 chilometri in 6 ore 41'43" alla media di km. 32,934.
2. Merckx (Bel.) a 2'1".
3. Wagtmans (Ol.) s.t.
4. Gimondi (It.) s.t.
5. Pingeon (Fr.) s.t.
6. Poulidor (Fr.) a 2'3";
7. Vianelli (It.); 8. Gandarias (Sp.) tutti con il tempo di Poulidor; 9. Panizza (It.) a 3'2".

La classifica

1. Merckx (Bel.) 47 ore 35'25".
2. Pingeon (Fr.) a 5'21".
3. Poulidor (Fr.) a 6'49".
4. Wagtmans (Ol.) a 7'16".
5. Gimondi (It.) a 7'28".
6. Gandarias (Sp.) a 9'24";
7. Vianelli (It.) a 9'45"; 8. Van Springel (Bel.) a 10'30";
9. Galera (Sp.) a 15'43";
10. Letort (Fr.) a 18'44";
11. Panizza (It.) a 18'16".

Passaggio di consegne

Livio Berruti, a destra, si complimenta con il giovane Abeti ai recenti campionati italiani di atletica: il reggiano ha vinto i 100 ed i 200 metri, il torinese a Milano ha forse disputato l'ultima gara importante (Foto Olympia)

Livio Berruti, dopo dodici anni escluso dalla Nazionale di atletica

Non è stato convocato per la prossima trasferta in Svezia - Il vincitore delle Olimpiadi era preparato a questa delusione: «Si prova un po' di amarezza, poi si fa posto ai più giovani»

La Federazione italiana di atletica leggera ha comunicato l'elenco dei convocati per la imminente trasferta in Svezia. Non è compreso Livio Berruti, dopo dodici anni l'atleta torinese non vestirà più la maglia azzurra che indossò la prima volta nel '57 a Bruxelles. Stamani Livio sostiene l'esame di chimica: è l'ultimo che gli manca per poter dare la tesi, ed arrivare alla laurea. Per un caso, che assume però un preciso significato, i due avvenimenti si accavallano: scompare un grosso nome dalle vicende dello sport, entra un ragazzo — per quanto non più giovanissimo, proprio a causa del tempo perduto per l'attività agonistica — nella vita del lavoro.

In attesa di arrivare alla laurea e di chiudere con la pratica sportiva, da tempo Berruti collabora con uno studio pubblicitario: l'atletica ha continuato a praticarla da vero dilettante, ha saputo prepararsi gradualmente e di distacco definitivo. Forse per questo la mancata convocazione in Nazionale non è stata per lui una grossa delusione.

«Certo, un po' di amarezza si prova — *dice* —, ma ci si convince che è meglio così. Proprio perché il momento del distacco dallo sport è difficile, il fatto di essere sempre nel gruppo dei migliori costituirebbe un allettamento a proseguire, mentre io ora debbo pensare ad altro, a cose che per me con il passare degli anni sono inevitabilmente diventate più importanti dell'atletica leggera. Lo sport, con l'impegno che io ho sempre posto in questa attività, mi è costato quattro anni di ritardo per la laurea, per il lavoro. Adesso mi sembra di aver perso tempo prezioso, anche se non mi lamento affatto: i giorni delle Olimpiadi di Roma resteranno sempre fra i più belli della mia vita».

Berruti non smetterà di colpo l'attività. «Finiti gli esami — spiega — tornerò nel campo, fare del moto mi piace. Se ci saranno ancora gare da fare per la mia società, non mi tirerò indietro, ma i miei traguardi ora sono cambiati. Sono uno dei tanti che fanno dello sport per vero divertimento, senza obbiettivi importanti. A Milano, ai campionati italiani, mi sono reso conto che senza il dolore al tendine d'Achille dal piede destro avrei ancora potuto fare qualcosa di buono; è stata una soddisfazione, ma ora è il momento di fare largo ad atleti più giovani».

Con l'inevitabile calo di Berruti (e di Giannattasio ed Ottolina), il settore dello sprint dell'atletica leggera nazionale è caduto in piena crisi. Ci sono speranze di ripresa? «Non molte, almeno in un immediato futuro — spiega Livio —; mi pare che i nostri sostituti manchino di continuità. Abeti è il migliore, ha vinto i 100 ed i 200 agli assoluti, ma ha più forza che classe; Roscio si sta risvegliando appena ora, Cialdi è caparbio ma troppo leggero, Lai e Zandano alternano buoni periodi a prestazioni negative. Forse c'è qualcuno fra i giovanissimi, come il torinese Ferrero, ma ci vorrà tempo perché si affermino definitivamente. I valori tecnici mi sembrano nel complesso più bassi, per la velocità, di quelli di dieci anni fa».

Per i campionati europei nel prossimo settembre, quindi, Berruti lascia poche speranze. Lui non pensa di avere, finiti gli esami, un ritorno di forma tale da portarlo ancora in maglia azzurra: «Davvero, alla Grecia non ho mai pensato. I campionati d'Europa sono una cosa seria».

Così, pur continuando a fare dello sport, Livio Berruti chiude con le grandi gare. Ha trent'anni (è nato a Torino il 19 maggio 1939) e detiene ancora il limite nazionale dei 100 metri in 10"2, alla pari con Giannattasio, un altro sul viale del tramonto. Vincitore dei 200 metri alle Olimpiadi del '60 a Roma, primo dei «bianchi» a Tokio, ancora in gara a Città del Messico: la sua carriera è passata attraverso tre Olimpiadi, a testimonianza di una longevità agonistica che pochi atleti al mondo possono vantare.

Sino a ieri è stato capitano della Nazionale, aveva sostituito nel ruolo un altro campione, Consolini. L'età dei trionfi è terminata, Livio se ne rende conto senza patirne troppo: «Avrei quasi diritto — scherza — ad una pensione sportiva. Mi spiace dover gradatamente smettere, ma se guardo indietro mi rendo conto che il tempo dei divertimenti è finito. Adesso debbo laurearmi e lavorare».

Bruno Perucca

Gimondi al comando, seguito dalla maglia gialla Merckx e Pingeon, sulle rampe conclusive del Colle del Galibier (Tel.)

Felice: «Non avevo illusioni»

L'italiano amareggiato per essere stato battuto da Merckx sul Galibier - Eddy: «Inutile rischiare in discesa»

(Dal nostro inviato speciale)
Briançon, 8 luglio.

Eddy Merckx avrebbe voluto vincere anche la tappa di Briançon. Lo ha confessato apertamente, subito dopo essersi aggiudicato la volata per il secondo posto, dietro a Van Springel: «Questa era la giornata più importante del Tour — *ha detto il fuoriclasse belga* — quella che tutti ricordano di più. Era logico quindi che volessi vincere. La buona vena di Gimondi e degli altri avversari diretti mi ha però indotto ad una maggior prudenza. Mi sono accontentato di controllare la corsa di Felice, rispondendo ai suoi scatti e di batterlo poi allo sprint sul Galibier. In discesa era inutile correre dei rischi eccessivi per cercar la vittoria a tutti i costi, quindi mi ne sono stato tranquillo, senza reagire alla sortita di Van Springel».

«Dopo l'ordine d'arrivo di oggi, vede accresciute le sue possibilità di vincere il Tour?».

«Janssen, che poteva essere pericoloso, è ormai fuori causa, De Vlaeminck si è ritirato, gli altri sono arrivati con me. Non posso quindi lamentarmi della situazione».

Felice Gimondi ha riscattato il Balon D'Alsace e la Forclaz con una corsa tenace e coraggiosa, per la quale il quarto posto a Briançon costituisce forse un premio insufficiente. Il bergamasco però non mostra eccessiva delusione, quello che gli interessava maggiormente era dimostrare di non avere risentito delle due giornate negative capitategli finora: «Oggi tutti hanno visto — *ha detto l'ex campione d'Italia* — che io non raccontavo storie quando attribuivo la mia crisetta sul Colle della Forclaz soltanto al percorso troppo breve e nervoso. Oggi, su un tracciato più adeguato ai miei mezzi, le redini della corsa non mi sono praticamente mai sfuggite. Ho stentato un po' sul Colle della Maddalena, ma sul Télégraphe e sul Galibier ho dimostrato di essere pienamente all'altezza della situazione».

«Ha dei rimpianti per la mancata vittoria?».

«Non mi sono mai fatto troppe illusioni. Ho provato più volte a staccare Merckx e gli altri, ma senza esito. Ho dovuto quindi accontentarmi di arrivare con Eddy. Mi spiace però che il belga, dopo essere stato sempre alla mia ruota, sia scattato per battermi allo sprint sul Galibier. Merckx vuole troppo e, fin che può, fa bene. Ma il giorno che non potrà più farlà da padrone ed avrà bisogno degli altri, non si troverà molti amici attorno».

«E' sempre dell'idea che il Tour non sia ancora deciso?».

«Il crollo di Janssen può essere già una risposta. Mancano ancora dodici tappe e si possono essere delle altre sorprese. Io ho dimostrato che quelle lunghe e difficili sono le mie tappe. E come questa ce ne saranno delle altre».

La soddisfazione per il buon comportamento di Gimondi è mitigata, nel «clan» della Salvarani, dalla sfortuna che ha spietatamente bersagliato Panizza, proprio nel giorno in cui lo scalatore varesino stava per raccogliere, con il secondo posto a Briançon, i frutti di un momento di vena purtroppo condizionato, fino a ieri, dalla fedeltà al suo «capitano». «Sono caduto ad un chilometro e mezzo dall'arrivo — *ha spiegato Panizza, piangendo* — quando ero ormai sicuro di arrivare secondo, davanti al gruppetto con Merckx e Felice. Un piazzamento del genere valeva per me come una vittoria, che avrei dedicato alla mia mamma. Mi sono rovinato, strisciando sull'asfalto, il braccio e soprattutto la mano destra. Non me ne va bene una, insomma. Sarà già tanto se domani riuscirò a continuare la corsa».

Gianni Pignata

In tv alle 17,30

La tappa di oggi

Terza tappa alpina, da Briançon a Digne, di 198 chilometri. Due impegnative salite sul percorso. Il Col de Vars (m. 2111) e il Col d'Allos (m. 2244), entrambi di prima categoria: a 15 km dall'arrivo i corridori scavalcheranno il Col da Corabin (m 1961), di seconda categoria.

La tv si collegherà con Digne per la telecronaca dell'arrivo alle 17,30 sul Programma Nazionale.

Basket femminile

Piotti allenerà il Fiat (Pellegrini esonerato)

(a. t.) Il C.S. Fiat ha deciso di affidare la guida tecnica della propria squadra di pallacanestro femminile di serie A (classificatasi al quinto posto nell'ultimo torneo) al prof. Carlo Piotti, affiancato da Romano Guidetti in veste di dirigente. La decisione è stata resa nota ieri sera con un comunicato nel quale non mancano i tradizionali ringraziamenti all'allenatore in carica Sandro Pellegrini e al dirigente Korwin (quest'ultimo passato ad altre attività nella stessa società) per l'opera svolta in oltre quindici anni di collaborazione con il Fiat.

L'esonero di Pellegrini era prevedibile e quasi scontato. Non certo per colpe (vere o presunte) del tecnico ma per l'innegabile situazione a lui sfavorevole venuta a crearsi negli ultimi tempi nell'ambito della società. Il provvedimento, che lascia alquanto perplessi dal punto di vista tecnico, dovrebbe forse (nelle intenzioni di chi lo ha deciso) servire a scuotere un ambiente che si è progressivamente «addormentato». Come nel calcio, anche nel basket spesso gli allenatori pagano per colpe non proprie. C'è da augurarsi in tal caso che il sacrificio, almeno, non risulti vano.

Le «azzurre» del calcio si allenano a Torino

(g. l.) La Nazionale italiana di calcio femminile si appresta a disputare il suo primo confronto. Le «azzurre» daranno inizio alla loro attività internazionale proprio a Torino, una delle sedi più attive di questo nuovo sport, affrontando mercoledì prossimo, 16 luglio, la rappresentativa della Danimarca. La partita, in notturna, si svolgerà al campo Ruffini.

Oggi pomeriggio le ventidue calciatrici convocate dal commissario tecnico Giuseppe Cavicchi sosterranno un allenamento in partita al campo Cenisia (con inizio alle 17,30)

Questo l'elenco delle calciatrici convocate (tra parentesi la società di appartenenza), divise per ruolo: Portieri: Amari (Real Torino), Mignone (Genova); terzini: De Florian (Sanyo Milano), Rossero (Real Torino), Chelone (Elettroplayd Firenze), Colombo (Snia Ambrosiana), Mediani: Cittadino e Zaramella (Real Torino), Tessadori e Dasso (Genova), Helen (Travo Piacenza), Rosalanai (Snia Ambrosiana). Attaccanti: Gerwien II e Faldini (Genova), Medri (Roma), Ciceri, Farolfi e Giubertoni (Snia Ambrosiana), Rocchi (Sanyo Milano), Bertolo e Finotti (Real Torino), Lombardi.

Gli universitari dello sci allo Stelvio con Vuarnet

Gli azzurri dello sci universitario svolgeranno dal 13 al 20 luglio allo Stelvio un periodo di allenamento collegiale; saranno osservati dal c. t. nazionale Vuarnet e dall'allenatore Pietà. Andranno allo Stelvio le discesiste Albertini, Medail, Strauss, Chizzola e gli alleti Goris, Regruto, Rolando, Vola, Taschini e Stuefferth.

Otto chilometri a piedi per vedere i corridori

Ieri sul Colle del Galibier - Applausi anche per Balmamion (in ritardo di 26')

(Dal nostro inviato speciale)
Briançon, 8 luglio.

L'assalto comincia alle prime ore del mattino. Briançon si sveglia sotto il sole, panetterie e salumifici aprono in anticipo. Per chi vuole andare sul Colle del Galibier e attendere il Tour oggi si mangia al sacco. Dalla frontiera di Claviere scendono lunghe colonne di auto. Il traffico è intenso come succede poche volte all'anno in questa regione della Francia. Briançon, la città più alta d'Europa (1321 metri), ospita un numero incredibile di torinesi, venuti per vedere Gimondi, Balmamion ed il superuomo Merckx.

Alle 10 (mancano cinque ore al passaggio dei corridori sul punto più alto del Tour), i gendarmi francesi chiudono la strada al pubblico in prossimità del Col du Lautaret, otto chilometri prima del Galibier. Ai margini centinaia e centinaia di macchine ferme. Come fare? Pochi si spaventano. Sacco in spalla, mogli e figli per mano, abbandonano le auto e vanno a piedi, con la massima calma: in un modo o nell'altro al Galibier si deve arrivare.

Una volta in cima, di qua o di là dal tunnel che collega il termine della salita all'inizio della discesa, gli italiani e i francesi si accampano, chi sotto una tenda improvvisata, chi sui prati, chi ai margini della neve non ancora sciolta. Così per lunghe, interminabili ore d'attesa. Un panino, un fiasco di vino, la radiolina alle orecchie per tenersi informati sulle vicende della tappa. Il Galibier parla piemontese.

Alle 14 sfila la carovana pubblicitaria che preannuncia l'arrivo dei corridori. Alle 14,45 compaiono le macchine del seguito. Alle 15 i corridori. Tutti in piedi, cartelli in alto e scroscianti di applausi. Primo Merckx, secondo, a ruota, Gimondi, poi Pingeon, Poulidor, Vianelli, Panizza, Van Springel, Gandarias e Wagtmans. Hanno fatto il vuoto. Il gruppo di Balmamion giunge con 26 minuti di distacco: troppo, ma qualche applauso per il canavesano che ha fatto scomodare non pochi da Torino e da None, ci scappa ugualmente.

Più tardi le radio raccontano della vittoria di Van Springel. Briançon, «viagrande italiano», questa volta non ha portato fortuna. Ripartono in silenzio, per affrontare altri otto chilometri a piedi, prima di raggiungere la propria vettura parcheggiata al Col du Lautaret. Il freddo adesso sembra più intenso.

Franco Costa

Bazzan, per un errore della giuria sconfigge Pancino nell'inseguimento

(Dal nostro inviato speciale)
Forlì, 8 luglio.

Clamorosa sorpresa ai campionati italiani di ciclismo su pista: l'ex dilettante Marcelli, vincitore del titolo mondiale su strada a Montevideo e uno dei grandi favoriti per il successo nell'inseguimento professionisti, non è neppur riuscito ad ottenere l'ammissione ai quarti di finale. Faggin, invece, ha superato se stesso: ormai ha 36 anni, era reduce da un grave incidente ed a corto di allenamento, eppure — dopo aver passato il primo turno facendo registrare il quinto miglior tempo assoluto nelle qualificazioni — ha battuto Fornoni nei «quarti» e domani sera affronterà in semifinale Bosisio. Nell'altra semifinale saranno di fronte due stradisti, Bramucci e Bolfava, recente vincitore del Giro del Lussemburgo.

In precedenza, durante le gare di inseguimento dilettanti, un grave errore della giuria aveva provocato vivaci polemiche. Erano in lizza, in una prova valevole per i quarti di finale, il campione del mondo a squadre Pancino e Giacomo Bazzan, grande rivelazione degli «assoluti» (nelle qualificazioni aveva ottenuto il secondo miglior tempo, dietro a Morbiato).

La sfida era incertissima: Pancino era partito molto bene conquistando qualche metro di vantaggio, ma Bazzan era riuscito a recuperare portandosi praticamente alla pari. Mancavano ormai due giri alla fine, ci si attendeva una decisione allo «sprint». Improvvisamente, dalla parte opposta alle tribune (dove stava per rientrare Pancino) è suonata la campana che annunciava l'ultima tornata. Un errore, ma il campione del mondo non se ne è accorto: ha effettuato la «volata» finale guadagnando un paio di metri sul rivale, poi ha smesso di pedalare. Bazzan ha invece proseguito ed ha concluso regolarmente la prova.

Subito dopo sono scoppiate le polemiche. Pancino ha detto: *«Non sono stato io a sbagliare, è stata la giuria. Quindi deve ammettere il suo errore e far ripetere la gara».* E' stato immediatamente presentato reclamo, l'altoparlante ha annunciato: *«La prova sarà ripetuta domani».* E sarebbe stata, in effetti, la soluzione più logica. Ma la società di Bazzan ha presentato la stessa volta un controreclamo, la giuria si è riunita ancora prima delle gare serali ed ha cambiato idea. Bazzan in semifinale, Pancino eliminato.

Oltre a Giacomo Bazzan ed a Brentegani, hanno superato il turno Morbiato (che nei «quarti» si è agevolmente sbarazzato di Mistaglio) e Tonoli. Quest'ultimo, nonostante una foratura che lo ha costretto ad interrompere la prova, ha battuto Algeri con l'ottimo tempo di 4'58"6, che equivale ad una media superiore ai 48 orari.

Proseguono intanto le gare di velocità dilettanti: Borghetti ed il campione d'Italia Verzini hanno già ottenuto il passaggio ai quarti di finale. Sono loro i grandi favoriti, e lo hanno dimostrato: mai un errore nelle volate, sempre «sprint» ad alto livello. Nessuno dei loro avversari è riuscito a costringerli alla «bella».

Gli altri qualificati ai quarti di finale sono: Sartori, Bruno, Cardi, Savi, Scarponi, Bensi (che ha battuto Gorini campione del mondo di tandem) e Del Rio. Quest'ultimo ha superato Boglia grazie ad un surplace di oltre otto minuti.

Sempre nella velocità, a tarda sera sono stati assegnati due titoli: nella prova femminile si è imposta Giuditta Longari, battendo in finale Elisabetta Maffeis; nella gara riservata agli esordienti il successo è toccato al romano Massimo Marino, che ha superato nel «match» decisivo il napoletano Antonio Curci. Secondo molti tecnici, Marino potrebbe essere il Maspes dell'avvenire.

Maurizio Caravella

★ **Basket** — Sul campo all'aperto di largo Orbassano si disputano stasera i seguenti incontri del torneo «Città di Torino»: S. Paolo-Cus Torino (ore 20,15) e Voodo-Auxilium (ore 21,45).

Problemi dell'atletica

Il «rinnovamento» non cambia niente

Roma, 8 luglio.

La presidenza della Federazione italiana atletica leggera ha deciso che in occasione del triangolare Svezia - Danimarca - Italia maschile (Stoccolma 31 e 22 luglio) il delegato tecnico professor Sandro Calvesi sia affiancato nella conclusione della squadra azzurra dagli insegnanti tecnici federali, Carnevali, Gigliotti, Milone, Federzani e Vittori.

Per l'incontro Belgio-Italia-Jugoslavia femminile che si svolgerà a Waregem (Bruxelles) il 20 luglio, il prof. Marcello Pagani si avvarrà della collaborazione degli insegnanti tecnici federali Calosso, Criscuolo, Drei e Morale. La presidenza della Fidal ha deliberato inoltre di inviare in viaggio di istruzione a Stoccolma i tecnici Bianchedi, Brandoli, Bononcini, D'Ilario, Lanaro, Lenzi, Marchioni, Marcotullio, Massai, Palmarin, Rossi, Sar e Spinucci. Sempre in viaggio di istruzione andranno a Waregem i tecnici Betti e Bragagnolo.

(b. p.) *Benissimo. La vecchia gestione della Fidal era nota per mandare in trasferta-premio due tecnici per ogni atleta, ma anche gli alunni dirigenti del «rinnovamento» non scherzano, evidentemente i soldi ci sono e pazienza spesi. Il fatto è che andrebbero spesi bene, ed invece di mandare negli Usa, in Russia, in Australia, nell'Est europeo o magari a Cuba, dove i campioni ci sono per davvero. Oggi l'atletica svedese e quella belga sono agli ultimi posti in Europa.*

TREVES
MOBILI
SALOTTI D'ARTE
I mobili + belli
I prezzi + bassi
Via Cernaia, 17
Torino

Dott. P. ADLER - Specialista
Malattie della pelle e veneree
Via Cesare Battisti 2 angolo Via Roma
Ore 10,30-12; 16-20; fest. 10-12; L. 5-6.000

CALLI
ESTIRPATI CON
OLIO DI RICINO
Basta con i fastidiosi impacchi e resol pericolosi! Il nuovo liquido MOXACORN discioglie ammorbidisce, stacca duroni e calli alla radice. Con Lire 300 vi liberate da un vero supplizio. Per calli e duroni sotto la pianta dei piedi si applica meglio la pomata nel tubo da L. 350. Questo nuovo calligrafo INGLESE si trova nelle Farmacie.

Armonia
Costumi bagno
Copricostumi - Abiti
Corsetteria
In vendita alla
sanfer
Via P. Micca 4 e Via Roma 395

Clamorosi affari conclusi ieri al mercato dei calciatori

Boninsegna all'Inter per tre giocatori Il Torino (450 milioni?) ha comprato Sala

Il Cagliari ha dato ai nerazzurri il centravanti e 300 milioni, ottenendo in cambio Domenghini, Gori e Poli - I granata, con l'acquisto del ventiduenne napoletano, si sono assicurati uno dei migliori attaccanti del nostro campionato - Il punto sulla Juventus

(Dal nostro inviato speciale)
Milano, 8 luglio.

Il Torino ha acquistato il giovane attaccante del Napoli Claudio Sala. La notizia è stata comunicata dal presidente comm. Pianelli subito dopo la firma del contratto. Il massimo esponente granata non ha voluto precisare la cifra che sborserà al Napoli. «Ieri vi avevo detto — ha affermato il comm. Pianelli — che se avessi acquistato Sala per oltre mezzo miliardo sarei stato pazzo. Oggi vi assicuro che è costato meno».

Informazioni ufficiose parlano di 450 milioni. Bisogna ricordare che Sala lo scorso anno era stato trasferito al Napoli dal Monza per 270 milioni. Si tratta di uno dei più giovani e promettenti attaccanti della serie A: gioca mezz'ala di punta, ma in certe circostanze è stato utilizzato dal Napoli sia come centravanti, sia come ala sinistra. E' tecnico ed è abbastanza veloce. Fisicamente è ben dotato e pertanto si può dar ragione a Pianelli quando dice: *«Seguiamo la politica dei giovani. Abbiamo ceduto degli uomini piuttosto superati come Vieri e come Combin ed abbiamo preso un attaccante che potrà ancora migliorare».*

Sala non ha ancora 22 anni, è nato a Macherio, in provincia di Milano: si è rivelato nel Monza, è passato al Napoli all'inizio della scorsa stagione. Assicurandoselo, il Torino ha fatto uno dei migliori colpi della campagna acquisti, considerando le doti e l'età dell'attaccante.

Secondo «colpo» della giornata, il passaggio di Boninsegna all'Inter. L'annuncio lo ha dato Fraizzoli. Boninsegna e 300 milioni sono passati dal Cagliari ai nerazzurri per Domenghini, Gori e Poli. Il contratto fra le due società è stato firmato in serata; c'erano state delle difficoltà da appianare in quanto rimanevano da stabilire le modalità di pagamento del conguaglio che il Cagliari dovrà dare alla consorella milanese. Sono 300 milioni tondi, cifra per cui i dirigenti sardi avevano chiesto una dilazione. Forse speravano di cedere Greatti alla Juventus per avere i contanti necessari a far fronte agli impegni. Per il momento però la Juventus non accetta di discutere l'ingaggio di Greatti: il centrocampista cagliaritano ha 30 anni e costa troppo (250 milioni). Però le difficoltà da parte dei sardi di reperire urgentemente la somma necessaria per chiudere l'accordo sono state superate anche senza cedere altri atleti.

Merita però far rilevare che Boninsegna costerà all'Inter una cifra enorme: Domenghini è stato valutato 500 milioni, Gori 300, Poli 150; 950, meno 300 milioni che il Cagliari pagherà vuol dire che Boninsegna costa alla società milanese 650 milioni. E' veramente troppo.

E' confermato che Canè è passato dal Napoli al Bari, ed è questa l'ultima notizia appresa nella tarda serata. Intanto proseguono le trattative, ed i dirigenti del Torino non s'accontentano certo di aver preso Sala. Puntano ora ed un elemento di valore. Sarà Zigoni? La notizia è confermata, anche se l'ing. Catella ha precisato i termini della questione: *«Noi della Juventus* — ha detto il presidente bianconero — *non abbiamo chiesto Agroppi al Torino. E' vero esattamente l'opposto: sono stati i dirigenti del Torino a chiedere se potevamo trattare il cambio. Noi pensiamo che Zigoni valga assai più di Agroppi. Quindi la trattativa è praticamente arenata».*

L'ing. Catella ha anche precisato che la società bianconera potrebbe chiudere la sua campagna acquisti e cessioni con la partenza di Bercellino, di Menichelli, del terzino Gori, senza peraltro provvedere a nuovi ingaggi. *«Ci accusano di aver speso troppo* — ha dichiarato l'ing. Catella — *ma sbagliano. A questo momento abbiamo un disavanzo di campagna fra acquisti e cessioni di 187 milioni. Cedendo Gori e Menichelli raggiungeremmo il pareggio. Dichiaro questo pubblicamente per chiudere ogni malignità nei nostri confronti».*

La Juventus come potenziamento della squadra può considerarsi davvero chiusa?

«Questo no. Potremmo cedere Bercellino ed acquistare il centrocampista che molti dicono ci sia necessario. Siamo qui apposta. Ci sono io, c'è Giordanetti ed altri nostri collaboratori. Però non faremo pazzie».

A proposito di centrocampista, si è appreso che in serata vi è stato un lungo colloquio fra i responsabili del Bologna Venturi, Fabbri e Giacchetti assieme al vicepresidente bianconero Giordanetti. Pare che il club emiliano voglia cedere Bulgarelli. Per reclamizzare meglio «l'affare» i bolognesi hanno voluto conoscere le intenzioni dei juventini per poter poi discutere con maggior forza con i dirigenti del Milan che stanno disperatamente cercando un uomo di centro campo. Giordanetti alla fine del colloquio ha detto: *«A noi Bulgarelli potrebbe interessare».*

Giulio Aceatino

Sala impegna Vieri: l'attaccante giocherà nel Torino, il portiere è stato ceduto (Moisio)

I sorteggi delle Coppe

Italiane fortunate

Le partite iniziali, decise a Ginevra, favorevoli a Milan, Fiorentina e Roma

(Nostro servizio particolare)
Ginevra, 8 luglio.

Le squadre italiane sono state fortunate nei sorteggi del primo turno delle gare europee di coppa per la prossima stagione calcistica. Per la Coppa dei Campioni il Milan (detentore del trofeo) affronterà i lussemburghesi dell'Avenir Beggen, la Fiorentina (campione d'Italia) si batterà con gli svedesi dell'Oesters Vaexjoe; nella Coppa delle Coppe la Roma inizierà contro l'Ards (Irlanda del Nord).

Quest'anno tutte le gare della Coppa dei Campioni e della Coppa delle Coppe si svolgeranno nella stessa giornata: il primo turno è stato fissato per il 14 settembre (andata) e primo ottobre (ritorno). Una sola eccezione è stata fatta per il Milan, campione in carica, i cui incontri saranno disputati il 10 e il 24 settembre. Questo perché i rossoneri sono impegnati nella Coppa dei Campioni intercontinentale con l'Estudiantes il 2 ottobre.

Programma della Coppa dei Campioni - Incontro eliminatorio: Turun Palloseura (Finl.)-S. K. Copenaghen (Denim.). Secondi turni di finale: Hibernian (Malta) - Spartak Trnava (Cec.); Benfica Lisbona (Port.) - vincitore dell'incontro eliminatorio; Cska Sofia (Bulg.)-Ferencvaros (Un.); Celtic Glasgow (Sco.)-F. C. Basilea (Svi.); Fiorentina (It.)-Oesters (Sve); Standard Liegi (Belg.)-Nenduri Tirana (Alb.); Reykjavik (Isl.)-Feyenoord Rotterdam (Ol.); Bayern Munch (Germ. Occ.)-Saint-Etienne (Fr.); Real Madrid (Sp.)-Olympiakos Nicosia (Cipro); A. C. Milan (It.)-F. C. Avenir Beggen (Luss.); Austria Vienna (Au.)-Dynamo Kiev (Urss); Leeds United (G. B.)-Lyon Oslo (Nor.); Stella Rossa Belgrado (Jug.)-F. C. Linfield (Irl.); Ut Arad (Rom.)-Legia Varsavia (Pol.); Galatasaray (Tur.)-Waterford (Eire); Vorwaerts Berlin-Est (Ger. Or.)-Panathinaikos Atene (Gre.).

c. p.

La società azzurra ha già concluso la campagna acquisti

Novara: cento milioni per risalire

La squadra, che punta alla serie B, sarà guidata da Carlo Parola - Due ex juventini, Carrera e Vastini, sono tra i nuovi acquisti del club piemontese

(Dal nostro inviato speciale)
Novara, 8 luglio.

Le delusioni calcistiche della passata stagione hanno indotto il Novara a ricominciare praticamente daccapo, a rinnovare per due terzi il volto della squadra. Andatosene il trainer Facchini, che a suo dire non aveva ritrovato a Novara l'ambiente ideale per lavorare, la società è corsa ai ripari ingaggiando un tecnico che non ha bisogno di presentazioni, Carlo Parola. Questi si è messo all'opera con molto entusiasmo: la prospettiva di prendere in mano una squadra di C per tentare la scalata alla serie superiore, di impostare una formazione in grado di fare del buon gioco ed ottenere risultati in un torneo lungo e difficile come quello semiprofessionistico, ha invogliato l'ex calciatore juventino a rispondere positivamente alle richieste del club azzurro.

Parola, che lavora in stretta collaborazione con il direttore sportivo, geometra Santino Terantola, ha subito dimostrato di avere le idee chiare confermando alcuni elementi di sicuro affidamento e quindi decidendo di dare via libera ai giovani. Gli osservatori novaresi, tirando le somme del loro lavoro, hanno indicato alcune «promesse» del calcio: la società ha giocato d'anticipo sulle molte rivali ed è riuscita a concludere buoni affari.

Il centrocampista Carrera (un ex juventino, proveniente dal Catania) è l'unico grosso «nome» fra gli elementi chiamati a fare parte del Novara 1969-70: tecnicamente il giocatore non si discute, bisognerà vedere sino a qual punto risentirà di un incidente che lo ha costretto a disertare molte partite nell'ultimo campionato. Con Carrera, sono arrivati il terzino Vivian dal Foggia (in cambio di Colla), il terzino Cagnani dal Forlì, un ragazzo di 17 anni, fisicamente e tecnicamente dotato, lo stopper Vecchetti dal Borgomanero, un altro elemento giovane al quale si erano interessati anche Milan e Juventus, l'ala Vastini della Juventus, mentre è rientrato l'attaccante Gavinelli dal Lecco, in cambio di Pedroni.

«La squadra — dice il direttore sportivo, Terantola — è praticamente fatta: stiamo cercando ancora un mediano ed un terzino, ma nel complesso, si può già accennare a una formazione». Oltre questo, Terantola non dice. In effetti il discorso dovrebbe essere completato da Parola il quale in questi giorni è assente sia da Novara che da Torino dovendo risolvere alcuni suoi affari personali nel Meridione.

Stando ai quadri a disposizione dell'allenatore, comunque, è già possibile accennare a quella che sarà la formazione-base per il prossimo campionato: Lena in porta con Pulici e l'italo-jugoslavo Petrovich quali rincalzi; terzini Vivian e Zanutto con Cagnani a disposizione; capitan Canto, naturalmente, sarà il libero mentre Vecchetti e Udovicich si contenderanno la maglia di stopper; a centrocampo Milanesi o Giannini, Manini e Carrera; le punte saranno Gavinelli, Gabetto e Vastini, con l'alternativa dell'intramontabile Bramati. Ricapitolando, senza dimenticare appunto che Parola vuole un Novara giovane, questa potrebbe essere la formazione base: Lena (Pulici); Vivian, Zanutto; Manini, Vecchetti (Udovicich), Canto; Gavinelli, Milanesi, Gabetto, Carrera, Vastini (Bramati).

Quant'è costata la campagna acquisti del Novara? Stando a cifre sicure, le spese ammonterebbero a 100 milioni; ma considerato, però, che le entrate sono state di 60 milioni, per cui risulta un deficit di 40 milioni, trascurabile se si considera che la società azzurra si è assicurata alcuni giovani di sicuro avvenire quali Cagnani, Vecchetti, Petrovich, Fedato. La «rosa» a disposizione di Parola (che avrà come «vice» Foglio e Manfredda) sembra effettivamente ottima; le possibilità di ricambio non mancano. I tifosi, dal canto loro, paiono soddisfatti di come vanno le cose: i «fedelissimi» attendono già con impazienza le prime, indicative amichevoli; il raduno avverrà il 4 agosto a Bognanco.

Il centravanti Gabetto è rimasto uno dei punti fermi della squadra: «E' stato uno dei giocatori che ci hanno richiesto con maggiore insistenza — *ha detto Tarantola* — ma abbiamo rifiutato tutte le offerte, anche quelle veramente allettanti. Gabetto si trova bene con noi, è diventato il beniamino dei tifosi, come si poteva cedere? Non dimentichiamo che lo scorso campionato, pur essendo rimasto fuori squadra per quasi tre mesi causa il grave infortunio subito a Udine, ha realizzato tredici reti. Un centravanti così non si trova tutti i giorni».

Il Novara ha lavorato con serietà, com'è sua tradizione: i risultati diranno se i tecnici azzurri hanno indovinato la squadra in grado di puntare alla serie B. «A proposito — *conclude Tarantola* — noi siamo superstiziosi: il nome di tre nostri acquisti Vivian, Vecchetti, Vastini, comincia per V. V come Vittoria!».

Giorgio Gandolfi

Froemming guida Thereslis Des stasera all'ippodromo di Vinovo

Johnny Froemming sarà di nuovo stasera a Vinovo, dove lo scorso ha vinto il Gran Premio Società Campo di Mirafiori con uno di quei colpi a sorpresa che sono una sua caratteristica. Il guidatore tedesco presenterà al pubblico torinese un'altra sua allieva, Thereslis Des, una cavalla importata dalla Francia.

Il Premio Dora (L. [illegible], m. 2100) offrirà un confronto di alto valore, sedendo impegnati, contro Thereslis Des, Sailer (Mario Ventura), uno dei più forti trottatori indigeni; l'americana [illegible] Mir (Anselmo Fontanesi), al suo esordio europeo; Consuelo, beniamina della pista torinese, sul sauky della quale torna, dopo un periodo di assenza per un intervento chirurgico, Antonio Pedrazzani. Una corsa dal pronostico molto difficile: la disfatta sembra a favore di Thereslis Des, che sarà tuttavia chiamata a dare il meglio di sé contro questi rivali.

Il programma della serata — inizio alle 21 — offre altri buoni spunti d'interesse; così l'inseguimento di Anatolia ed Aviva, avvantaggiata di 30 metri in partenza: il confronto fra Becca e Librara sulla lunga distanza dei 2500 metri: i nuovi collaudi di Contucio ed Henley, un po' deludenti nelle ultime comparse in pista.

I favoriti: Aviva-Anatolia; Becca-Librara; Farnese-Orio; Confucio - Tricolore; Henley - Consuelo; Thereslis Des-Sailer; Amosia-Mastino; Barmen-Veconio.

★ Due Alfa «33» di 3000 cmc correranno domenica in Germania a Hockenheim; si tratta di un «coupé» e di una «spider» che saranno guidate da Ignazio Giunti e Nino Vaccarella.

Un nuotatore coreano iscritto alla Capri-Napoli

Napoli, 8 luglio.

Record di iscritti alla maratona di nuoto Capri-Napoli, che si svolgerà domenica prossima. Hanno infatti inviato la loro adesione ventotto nuotatori appartenenti a sedici Nazioni. Tra gli altri, sarà presente anche un nuotatore di fondo della Corea del Sud.

Gli agonisti saranno presenti con il solo Abou Helf, il quale tornerà alle gare dopo un incidente automobilistico nel quale morì Hanafi.

Tra i Paesi arabi, parteciperanno alla gara valevole quale prova unica del campionato di nuoto su lunga distanza, marateoneti del Sudan, della Siria e del Kuwett. I sudamericani saranno presenti con due argentini e due brasiliani. Domani sarà annunciato l'elenco completo dei nuotatori.

ANNUNCI ECONOMICI

④ Compra - Vendita alloggi, locali, terreni

(Continua da pag. 9)

PARCO - La Mandria - Venaria Reale, viale Carlo Emanuele 2, Appartamenti moderni, prezzo, allare: bicamere, cucinotto, bagno, ingresso, ripostiglio, terrazzi 1.680.000 dilazionabili; 3.920.000 mutuo. Altri tipi. Gabetti 57-67. 5/1509

PIAZZA Bengasi immediate adiacenze, magnifica posizione panoramica, vendesi alloggi nuova costruzione 2-3-4 camere servizi. Facilitazione pagamento. Tel. San Quintino 4 bis, telef. 535-000, 535-948. O981

PIAZZA Rivoli costruzione moderna 5 camere, cucina, vendo. Telefonare 535-041, pasti 283-761.

PIAZZA zona Martinetto appartamenti signorili consegna ottobre: tre camere servizi 3.000.000 contanti, e.000.000 mutuo. Telef. 535-716.

PIETRA Ligure affare, privato vende alloggio vicino mare posizione. Tel. 653-138. 31979

PIETRA Ligure, via Cesare Battisti Residenza Marino. Appartamenti signorili,-vicinissimi mare: bicamere, ingresso, bagno 1.350.000, mutuo 3 milioni 050.000. Gabetti 57-67.

PORTA Nuova alloggio 3 camere cucina, moderna costruzione vendo. Tel. 535-801. 31419

PRECOLLINARE, comodità servizi urbani, alloggio signorilissimo panoramico in ville: salone, 3 camere, donna, tripli servizi, lavanderia, box, giardino vendesi 36.000.000. Telefonare 561-889. O726

PRECOLLINARE, lussuoso appartamento, corso Moncalieri 11. Salone, angolo-bar, tricamere, cucina, cameretta, tripliservizi, bilagressi, boudoir, garage 52.500.000 dilazionabili. Gabetti 57-67. 5/1509

PRIVATO vende laboratorio mq. 280 carrello zona Aeronautica. Telefonare 395-380. 1001

PRIVATO vende nuovo signorile appartamento rifinitissimo quarto piano, 3 camere cucinino servizi, zona Torino Esposizioni. Mutuo-dilazioni. Telefonare 693-108 ore pasti.

PRIVATO vende favolosa bellissimo lottino per villa sul promontorio Torre del Mare Telefonare 532-045, Torino. 68354

PRIVATO vende privato alloggi 2-4 camere cucinasse liberi. Telefonare pasti 723-217. 68204

PRIVATO vende 4 camere cucina servizi, terrno, Giardini Reali. Telefonare 871-433 ore pasti.

REDDITIZIE garantite 4 camere popolari redditto anticipo vendo. Telefono 817-497. 5-1207

REDDITO 8%. Abitazioni economiche minimo costo, via Artom 29 (corso Belgio). Monolocali 1.250.000, bicamere, 2.350.000, tricamere 3 milioni 800.000 dilazionabili. Gabetti 57-67. 5/1509

S. RITA via Monbasiglio 62, appartamenti nuovi signorili. Saloni, tricamere, spazioso ingresso, disimpegno, ripostiglio, biservizi. 5.400.000, mutuo 12.600.000. Gabetti 57-67.

SANREMO, viale Carducci 15. Residenza Hermitage. Lussuosi appartamenti luminosi, vefdsalmo parco, Salone bicamere, ingresso, bagno, terrazzi 3.660.000, mutuo 8.341.000. Altri tipi, svariate dimensioni. Gabetti 57-67. 5/1509

SANREMO, via Padre Semeria «Palazzina Eldorado» appartamenti panoramicissimi, subito abitabili: tricamere ingresso, bagno, ripostiglio 2.850.000 mutuo 6.650.000. Saloni, tricamere, ingresso, biservizi, ripostiglio 4 milioni 800.000, mutuo 11.200.000. Gabetti 57-67. 5/1509

SIGNORILE appartamento luogo Fo Antonelli, tre camere cucinas vendesi. Telefonare 530-163. 5-1118

SIGNORILE appartamento subito abitabile, corso Rosselli 68, salone, tre camere, cucina, [illegible], tripliservizi, ripostiglio, bilagressi 15.300.000, mutuo 15.000.000. Gabetti 57-67.

SIGNORILISSIMO appartamento vicinanze Bernini, adatto abitazione studio, vendesi. Telefonare 530-163.

SUPERMERCATO avviatissimo ottima posizione reddito sicuro vendesi muri. Telefonare 635-683.

TERRENO centrale progetto approvato vendesi contanti o permuta. Telef. 535-716. 5-1475

TERRENO fronte corso Francia, progetti approvati 128-140 camere, negozi, box. Cedo pacchetto azionario. Telef. 547-476. 68851

TERRENO industriale Com. F.A.I. vende mq. 10.500 Mappano fronte strada provinciale Torino-Rivarolo area mista. Telefonare 538-823.

TERRENO industriale fronte stabile Lysi vendesi frazionabile dilazioni. Tel. 690-002. 2001

TERRENO industriale zona depressa fronte statale vicinanze autostrada. Telefonare 273-571. 5/1062

TERRENO panoramico (Fiat-Ponsasco) 200-500 camere vendesi. Telefonare 740-612.

TERRENO progetto approvato villette Rivalta: quattro camere, servizi, garage. Costruzione iniziata. Vendo 5.700.000. Fasano 694-180.

TERRENO progetto approvato 50-100 camere Cascine Vica, vendesi. Telefonare 519-210. 68544

TERRENO [illegible] mq. residenziale Valdellatorre, cedesi 2.700.000 causa espatrio. Telef. 258-724. 2001

VANCHIGLIA, vendo quattro camere, servizi, panoramico, libero, senza agenzie. Telef. 865-427.

VENDESI negozio via centralissima, libero subito, adatto qualsiasi genere. Telef. 519-210. 68544

VENDESI villetta nuova collina Torre Pellice, 7.000.000 e mutuo. Telefonare 91-594 ore ufficio.

VENDIAMO terreno 260 camere, zona corso Francia. Scrivere: «Elas-Kompass Pubblicità 1026 — 10100 Torino».

VENDO S. Rita alloggetto entrata spaziose camere studio servizi. Telefonare 535-537. 68291

VENDONSI ultimi alloggi mansardati, corso Francia ang. Palmieri, Collegno salone 4-5 camere, tripli servizi, doppi ingressi. Consegna immediata. Telefonare 755-660. 68837

VIA Coppino 116, grande società industriale vende alloggi, ottimissimo rimiti. Mutuo. Rateazioni. Garanzia assoluta per l'acquirente. Rivolgersi cantiere o telef. 296-889.

VIA Foligno 2 camere tinello servizi terrazzo, termobagno, centinaie 2 milioni 100.000 mutuo 4.900.000. Telefonare 502-514. 5/1008

VIA Medici negozio via Borgosesia 66, alloggi signorili 3 camere cucina doppi servizi 4.200.000, mutuo 9.800.000. Visite sul posto. Tel. 502-514.

VIA Passo Buole camera tinello, termobagno, ecenitaie 2.100.000, mutuo 5.200.000. Tel. 502-514.

VIA Tripoli 2 camere tinello, servizi, terrno bagno esenitaie 2.500.000, mutuo 5.000.000. Tel. 502-514.

VIA Vandalino 118, alloggi 3 vani servizi 2.500.000 mutuo 6.000.000 visite in cantiere. 5/1008

VILLA dintorni Rivoli: due camere, salone, soggiorno, cucina, mansarde, garage. 7.000.000 contanti, rimanenza dilazionata. Fasano 694-180.

VILLA duplex camere, giardino garage panoramicissima occasione vendo. Telefonare 635-786 ore 17-18.

VILLA Giaveno Coazze 4 vani servizi, giardino vendesi, volendo mutuo. Telefonare 355-344.

VILLA S. Vito nuovissima terreno 7000 mq comunale 2 appartamenti 190 mq cadauno. Telef. 535-716.

VILLA 240 mq., panoramica, Avigliana, tutti servizi vendo 6.000.000 più mutuo. Telef. 530-395.

VILLETTA con giardino (S. Rita) 3 camere servizi box 11.500.000 facilitandole. Torlecasa 515-318.

⑤ Offerte affitto alloggi, locali, terreni

VIVERE in modo diverso ed avere qualche cosa in più di una semplice casa significa comperare l'appartamento composto da palazzina 1-2-3 camere cucina doppi servizi nella residenza «Turin Parc». Visite in cantiere (5.30-20.00 [illegible]) Unione Sovietica angolo corso Cosenza. Società Generale Immobiliare, Torino 595-539.

⑤ Domande affitto alloggi, locali, terreni

A.A. ABBISOGNA alloggio contadi piemontesi referenziatissimi. Telefonare 780-890, 538-539. O414

A.A. CONIUGI piemontesi stabili cercano alloggetto. Telef. 688-935, 535-587. 5-1024

A. AFFITTERESBERO alloggetto, referenziatissimi sposi piemontesi, impiego stabile. Tel. 512-635.

ABBISOGNA fossili industriali artigianato per clienti referenziati. Telefonare 779-753 [illegible].

AUTORIPARAZIONI cercasi San Salvario. Telefonare 683-616.

CAPANNONE industriale mq 1500 Torino cintura cerca per affitto azienda meccanica. Telefonare 334-936.

CERCASI alloggetto libero subito. Telefonare 533-525 ore ufficio.

CERCASI casetta collinare piccolissima. Telefonare ore ufficio 542-841.

CERCASI locale mq 350-500 preferibilmente Barca - Settimo. Telefonare 274-253. 2001

CERCASI locale uso autoriparazioni San Salvario. Telefonare 683-616.

CERCASI locale uso officina mq da 100 a 170 Telef. 784-047.

SOCIETA' milanese cerca locali a piccolo appartamento per proprio ufficio Torino anche zona periferica. Telefonare Milano 340-36-41.

DUE tre camere, cucina, servizi, cercasi, cauzione, referenze. Telefonare 544-461. 03681

FAMIGLIA piemontese 4 adulti cerca vicinanze Torino casa rustica con o senza terreno. Telef. 498-086.

IMPORTANTE acciaieria cerca in affitto zona Torino magazzino con cortile e annessi locali uffici circa mq 1500. Telef. 280-460/61.

LOCALI salone uso uffici centralissimi cercansi. Telefonare 745-370.

SPOSI piemontesi urge alloggio camera servizi. Telef. 285-249 ore pasti. 2001

SPOSI referenziatissimi cercano camera, cucina anche cinerare. Telefonare 511-183. 69176

⑥ Offerte affitto alloggi, locali, terreni

A. ABBIAMO alloggi 20.000, 32.000, 40.000 Sacchi 14 telefono 538-539.

A. REFERENZIATO ammobiliato, volendo vuoto, affittasi 1-4 camere servizi. Re Umberto 28, tel. 538-594.

ABBIAMO 1-2-3 camere, servizi. Arsenale 42 telefono 546-429.

AFFITTANSI alloggi signorili via Bidlana 108, 2 camere tinello cucinino servizi; negozio con retro e magazzini laboratorio silenziosio. Rivolgersi in cantiere, tel. 223-110.

AFFITTANSI appartamenti nuovi centrali attici od uffici. Tel. 535-716.

AFFITTANSI panoramicissimi alloggi signorili 13° piano corso Trieste, 3 camere cucinotto terrazzo, box. Telefonare ore ufficio 323-110.

AFFITTANSI Torino stabilimenti industriali mq coperti 1000 - 2000. Telefonare 510-564, 537-017.

AFFITTASI alloggetto a prossimi sposi camera tinello servizi. Telefono 368-995. 2001

AFFITTASI alloggi Nichelino 2 camere tinello 25.000 prossimi sposi. Tel. 644-423. 2001

AFFITTASI alloggio signorile 3 camere, salone, cucina e doppi servizi via Bogino 2. Visite ore 14-16.

AFFITTASI appartamento 5 camere salone biservizi zona signorile. Cellulare 335-962. 5-1463

AFFITTASI bellissimi locali uso ufficio con annesso magazzino, possibilità posteggio. Telef. 532-315.

AFFITTASI casa signorile via Nizza 585 alloggio di 4 camere. Telefonare 610-599. 1001

AFFITTASI locale industria mq 1200, via Tesso 30, uffici servizi, libero da pilastri. 67215

AFFITTASI nuovi negozio S. Rita, angolare; locale mq 140, seminterrato uguale comunicante. Adatto qualsiasi attività. 2000-2000 mensili. Fasano 694-670.

AFFITTASI negozio gratacielo Solferino mq 65 con seminterrato mq 70. Visibile sempre. Telef. 323-110.

AFFITTASI subito alloggio 3 camere salone cucina doppi servizi, Rosolino Pilo 51. Tel. 774-929.

AFFITTASI vendesi negozio Borgaro commestibile drogheria verniceria pane e varie. Telefonare 561-846.

AFFITTASI vendesi stabile angolare via Nizza. Negozio diverse vetrine composizione. Magazzini, uffici, passo carraio, cortile. Fasano 694-670.

ALLOGGIO tre camere cucina servizi Piazza Santa Rita affittasi. Telefono 542-958 ore ufficio.

AUTOTRASLOCHI sicuri con garanzie preventivi a richiesta. Telefonare 891-206 (Rollino).

AUTOTRASLOCHI Corbo 4000 camera per Torino distorni furgoni imballi. Telefonare 697-844.

AUTOTRASLOCHI Daria 6000 per camera operai specializzati. Telefonare 215-174. 68632

AUTOTRASLOCHI garanzia 8000 camera viaggi settimanali Roma Napoli. Telefonare 647-183, Corbo.

AUTOTRASLOCHI Palumbo 4000 camera operai specializzati furgone imbottito. Tel. 590-127.

AUTOTRASLOCHI rapidissimi 4000 camera accuratissimi autofurgoni garanzia. Telefonare 592-483 Bianchi.

AUTOTRASLOCHI 5000 camera Torino distorni operai specializzati. Telefonare 329-059, Leonardi.

BARRIERA Milano affittasi alloggetti 25.000 stessa casa, amministrazione corso Vercelli 127/A.

CAMERA indipendente ammobiliata, camera cucina vuote, corso Novara, offresi. Telefonare 510-758.

CEDESI subito contratto affitto splendida villetta Vallechiara Pino Torinese rilievo moderno arredamento. Telefonare 881-354 o 537-848.

CENTRALE appartamento signorile tricamere, salone, cucina, biservizi, ripostigli, affittasi. Telef. 774-320.

CENTRALE negozi Mole affittasi locale 400 mq. riscaldato piano pelo adatto laboratorio. Tel. 539-667.

CENTRALE via Papacino 3, piano terreno affittasi uso ufficio quattro ampi locali, liberi subito.

IN palazzina Casella affitta 3 camere, salone, cucina, tripici servizi. Telefonare 296-280. 2001

LIBERO 1° agosto, affittasi Rosselli 10, Borgo S. Pietro locale angolare di rectina. Telef. 667-743. 2001

LOCALE industriale mq. 500 unico luminoso salone, primo piano, portata kg. 1500. Affittasi. Tel. 553-575.

LOCALE mq. 1000 adatto industria legnerai, magazzino affittasi. Telefonare 777-497. 68345

LUMINOSISSIME saloni adatti deposito, laboratorio 1° piano mq 1500, 2° piano mq 1500 ingresso indipendente, montacarichi, affittasi. Telefonare 797-021. 2001

PALAZZINA via Vela affitte alloggio signorile 3 camere giardino garage. Telefonare 538-514. 2001

PED-A-TERRE libero subito arredato posto lussuoso grandioso servizi. Telefonare 687-462.

PORTINERIA centrale offre ai coniugi referenziati. Rivolgersi amministratore, Assarotti 4.

RISTORANTE bar lavola rosanda pasteria stireazzo affittasi fronte Fiat Mirafiori. Rivolgersi portinerie Dante 20. 2001

S. PAOLO affittasi settembre alloggetto nuove prossimi sposi. Telefono 855-461. 5-1495

S. RITA, signorile tre camere, salottino servizio e cucina, particolarmente arredato, affittasi 65.000. Telefonare 364-009. 68618

TRE camere tinello cucinotto, nuovissimo, piano 1°, via Polerio angolo Sovietica, affittasi 55.000. Telefonare 535-350. 5-1375

ZONA Statuto affittasi 5 camere doppi servizi, libero subito, Via Pinelli 14. Telefonare 489-194.

⑦ Locali villeggiatura

LOANO settembre ottimi moderni alloggi ammobiliati centrali. Telefonare 331-354 Torino. 5/1008

RAPALLO centrale vista mare vendiamo appartamenti 2-3 locali. Mutuo, dilazioni. Cori, casella postale 21 Rapallo, Torino, tel. 544-530.

RAPALLO piccolo condominio vicinissimo appartamenti 2-3 locali, mutuo, dilazioni. Cori, casella postale 21 Rapallo, Torino, telefono 544-530. 30738

RAPALLO 4.500.000 appartamento nuovissimo 2 locali più servizi in zona residenziale, verdeggiante. Mutuo, dilazioni. Cori, casella postale 21 Rapallo, Torino, tel. 544-530.

SAUZEOULX alloggetto panoramico soleggiato affittasi. Tel. 500-455.

VENDO appartamenti a Rapallo, Chiavari, Cavi di Lavagna con vista mare. Informazioni e preventivi: Demartini Davide, via Costa, 6 - tel. 0185-91714 - 16043 Lorsica (Genova).

⑧ Alberghi e Turismo

A Cesenatico Valverde nuovissimo hotel Wilvien sul mare, tel. 80-538, tutti confort, zona tranquilla, cucina bolognese, luglio 7600, agosto 2900, dal 25, 2200, settembre 1900, tutto compreso. 0301500

ALASSIO, Hotel Savoia, sul mare, tel. 40-277, massimo confort, ottima cucina. 30758

ALASSIO soggiorno Annalisa, telefono 43-074; Torino 531-617. Cucina casalinga, giardino. 69638

ANDORA Hotel Sanfrancisco 20 agosto - 20 settembre 2200, 21 settembre - marzo 1800. 320808

BELLARIA Albergo Belvedere, telefono 44126, veranda vicino mare, parco, sana ottima cucina. Interpellateci. 30949

CATTOLICA Pensione Elisabetta, tel. 61-680, vicinissima mare, cucina familiare. Interpellateci.

FINALMARINA Pensione Enzo, telef. 62-504, vicinissima mare, disponibilità, trattamento familiare.

LOANO pensione con giardino, verrazzi cucina casalinga. Telefonare 721-295 Torino. 69536

RIMINI, Pensione Adriana, via Nicolini, tel. 27-446, camere libere, convenientissime. 30613

SPOTORNO, Pensionato Familiare Educatorio della Provvidenza, cucina casalinga, spiaggia privata, Disponibilità dopo Ferragosto. Rivolgersi referenziati corso Trento 13, Torino, 583-490.

VALLE Aosta, Issime m. 1000, Issime Hotel, tutti comforts. Telefonare 0125/764-754. 320835

VARAZZE, Pensione Mariabella, telefono 97-324. Trattamento ottimo. Giardino. Prezzi modici.

⑨ Collegi Istit. Scuole

A. LA Sem Scuola Estetica Moderna comunica apertura nuova sede via Barberaux 2 (piazza Castello) tel. 535-935. Iscrivetevi. Corsi diurni serali [illegible] viso corpo manicure pedicure. Consulente medico specialista. 31254

ACCONCIATORI ex tecnico Oreal Frolli specializzato scuola acconciature femminili, piega tagli, decolorazione tinture permanenti. Corsi serali. Diploma consorziale. Telefono 482-363, piazza Statuto 24.

BODOCCI, Nizza 27: centro corsi stenodattilografia, contabilità, paghe. Specializzazioni. Telefono: 652-455.

⑩ Lezioni - Traduzioni

MATEMATICA lezioni, preparazioni medie, istituti, licei. Telefonare 547-525, ore ufficio. 68686

MATEMATICA ragioneria elettrotecnica meccanica finanziaria fisica italiano latino. Telef. 512-197.

⑪ Camere mobiliate - Pensioni

AFFITTASI ammobiliata confortevole conveniente zona Statuto. Telefono 779-696, 787-246.

INGEGNERE cerca ammobiliata signorile, tranquilla, tutti comforts. Scrivere: «Elas-Kompass Pubblicità 8162 — 10100 Torino».

IMPORTANTE azienda torinese cerca impiegato per il proprio ufficio di contabilità industriale. E' previsto periodo di formazione e qualifica. Scrivere: «Elas-Kompass Pubblicità 1430 — 10100 Torino».

IMPORTANTE concerta vicinanze Milano cerca tecnico rifinitore. Scrivere: «Elas-Kompass Pubblicità 11 — 20100 Milano». 3031928

INDUSTRIA elettrotecnica assume per deposito di Torino magazziniere con patente veramente attivo et capace. Manoscrivere: «Elas-Kompass Pubblicità 8116 — 10100 Torino».

INDUSTRIA meccanica sede Canavese cerca ragioniere o laureato economia referenziato pratico organizzazione contabile amministrativa contabilità generale bilanci buoche import export. Scrivere: «Elas-Kompass Pubblicità 8210 — 10100 Torino». 69642

IMPIEGATA inglese, francese, tedesco, spagnolo, italiano, cultura generale, esperienza commerciale, cerca lavoro part-time. Telefonare 882-318.

INSEGNANTE impartisce lezioni di lingua francese. Telefonare 882-318.

LAUREATA in lettere impartisce lezioni di italiano, latino, storia, geografia. Telefonare 882-318.

LAUREATO in lettere impartisce lezioni di italiano, latino, storia, geografia. Telefonare 882-318.

LAUREATO in lettere impartisce lezioni di italiano, latino, storia, geografia. Telefonare 882-318.

LAUREATO in lettere impartisce lezioni di italiano, latino, storia, geografia. Telefonare 882-318.

LAUREATO in lettere impartisce lezioni di italiano, latino, storia, geografia. Telefonare 882-318.

LAUREATO in lettere impartisce

Operazione «Tigre» del V Corpo d'armata

Il presidente Saragat alle manovre in Carnia

Hanno partecipato all'azione fanti, paracadutisti, carri armati e aerei - Vivo elogio del Capo dello Stato alle truppe e agli ufficiali

(Nostro servizio particolare)
Roma, 8 luglio.

Fanti, paracadutisti, aerei e carri armati del V Corpo d'armata, organizzati in «formazione tattica», hanno svolto, oggi, una complessa esercitazione a fuoco tra la valle del Tagliamento e le prealpi della Carnia. Alla manovra hanno assistito il Capo dello Stato, autorità civili e militari, tra le quali il ministro della Difesa, Gui, il sottosegretario agli Esteri, Pedini, i senatori Battista e Anderlini, l'on. Armani e il capo di Stato Maggiore, gen. Vedovato. Al termine della manovra, che si è svolta in parte sotto la pioggia, il presidente Saragat è tornato a Roma in aereo.

Rientrato al Quirinale, il Presidente della Repubblica ha inviato un telegramma di congratulazioni al ministro Gui. «*Di ritorno a Roma, dopo avere assistito, con particolare interesse, alla prima fase dell'esercitazione tattica "Tigre" — scrive Saragat — mi è caro rinnovare a tutti i partecipanti l'espressione del mio sincero compiacimento ed elogio. L'alto grado di addestramento e di efficienza, di cui i reparti hanno dato tangibile prova, conferma il generoso spirito che anima le nostre Forze Armate nella consapevolezza della loro insostituibile opera, di difesa della Patria e delle libere istituzioni democratiche. Con tali sentimenti la prego, signor ministro, di volersi rendere interprete, presso il capo di Stato Maggiore della Difesa, il capo di Stato Maggiore dell'Esercito, il comandante del quinto Corpo d'armata, gli ufficiali, i sottufficiali ed i soldati tutti, del mio cordiale saluto*».

Il tema dell'esercitazione prevedeva l'attacco e la conquista di tre posizioni a forza costa sulle prealpi. Dopo un'intensa preparazione di artiglieria, duemila uomini della divisione corazzata «Ariete» sono avanzati verso le linee del nemico protetti dal fuoco di sbarramento dei mortai e dai razzi di 36 caccia bombardieri «F 104 F», che hanno attaccato a volo radente le fortificazioni nemiche. Alle loro spalle, nel frattempo, una compagnia di paracadutisti della «Folgore» aveva preso terra rafforzando le linee di partenza.

L'epilogo dell'azione combinata ha offerto momenti spettacolari: gli attaccanti dell'«Ariete» sono piombati nel campo nemico facendo fuoco con le armi automatiche; contemporaneamente i reparti di riserva lasciavano le proprie posizioni nelle immediate retrovie per iniziare il rastrellamento nella zona d'operazione. Infine è intervenuto il servizio porta-feriti, con autolettighe ed elicotteri.

Domani l'esercitazione «Tigre» si concluderà con uno scontro di reparti motocorazzati, nel quale saranno impegnati un centinaio di carri armati pesanti e mille fanti.

l. z.

Gli anglicani respingono l'unione con i Metodisti

Incertezza e confusione nelle due Chiese inglesi

Londra, 8 luglio.

La Chiesa metodista inglese ha deciso di riunirsi con la Chiesa anglicana. Ma alla buona volontà dei metodisti ha fatto riscontro la risposta negativa degli anglicani il cui rifiuto costituisce senza dubbio un duro colpo per la causa dell'unità delle Chiese.

E' quindi svanita, con la decisione negativa degli anglicani, la possibilità di porre termine allo scisma che due secoli or sono divise i metodisti dissenzienti dalla Chiesa di Stato inglese. La mancata unione sembra avere creato all'interno delle due Chiese uno stato di incertezza e confusione. *(A. P.)*

Il saluto del Capo dello Stato

Il presidente Saragat passa in rivista i reparti al termine dell'esercitazione (Tel. A. P.)

Partecipazione Fiat nella società Telettra

Milano, 8 luglio.

La Fiat ha acquisito di recente una partecipazione azionaria nella Telettra S.p.A. (capitale 1 miliardo 250 milioni di lire, sede a Milano e stabilimento a Vimercate), società che da tempo svolge una notevole attività nel settore delle telecomunicazioni.

E' intenzione delle parti di potenziare l'opera di ricerca e di produzione nel settore elettronico, per l'impiego delle tecnologie più avanzate nei rispettivi campi d'attività.

Per le irregolarità edilizie

Condannato a 7 anni l'ex sindaco di Agrigento

Pene minori ad altri otto imputati

(Nostro servizio particolare)
Agrigento, 8 luglio.

Dopo sei ore e 10 minuti di camera di consiglio, i giudici del Tribunale di Agrigento hanno emesso la sentenza sulle irregolarità edilizie avvenute nella città.

L'ex maresciallo dei vigili urbani Salvatore Gandolfo è stato condannato a sei anni, 10 mesi e 310 mila lire di multa per interesse privato, corruzione, falso, truffa, sottrazione di atti d'ufficio.

Il costruttore Salvatore Riggio, riconosciuto colpevole di corruzione dell'ex sindaco Di Giovanna, è stato condannato a tre anni e 500 mila lire di multa.

La Corte ha riconosciuto inoltre colpevole di interesse privato continuato l'ex sindaco Antonino Ginex e lo ha condannato a due anni e 200 mila lire di multa; di interesse privato e favoreggiamento personale l'ex sindaco Vincenzo Foti, infliggendogli un anno ed otto mesi (pena condonata).

Il Tribunale ha poi condannato a un anno e 100 mila lire di multa l'ex capo dell'Ufficio tecnico comunale, ing. Giuseppe Messina per interesse privato in atti d'ufficio. Lo stesso reato è stato attribuito agli ex assessori Alfonso Vaiana e Gerlando Gallo, condannati, rispettivamente, ad un anno e ad un anno e due mesi di reclusione e 100 mila lire di multa ciascuno.

L'ex assessore Antonino Rotolo è stato invece condannato a due anni, sei mesi di reclusione e 150 mila lire di multa per corruzione. L'ex assessore Salvatore Patti è stato assolto per insufficienza di prove dal reato di interesse privato in atti d'ufficio.

La vicenda giudiziaria conclusa dalla sentenza di primo grado — contro la quale hanno annunciato appello i difensori degli imputati condannati — è connessa alla realizzazione di un edificio per abitazioni da parte della cooperativa «La casa del vigile» che era presieduta dall'ex maresciallo Gandolfo.

Secondo l'accusa l'ex sindaco Di Giovanna avrebbe fatto cedere alla cooperativa a prezzo irrisorio un terreno comunale. Nella inchiesta giudiziaria condotta sulla concessione del terreno a questa cooperativa si sono poi innestati altri fatti connessi ad altre cessioni di terreno comunale a privati, decise dalla Giunta presieduta dal Di Giovanna.

Le giunte succedutesi a quella presieduta dal dott. Di Giovanna avrebbero omesso di svolgere gli opportuni controlli.

r. s.

Prorogati i termini dell'inchiesta Sifar?

Una proposta di legge

(Nostro servizio particolare)
Roma, 8 luglio.

(f. d. l.) L'on. Giuseppe Alessi (dc), presidente della commissione parlamentare di inchiesta sul Sifar, ha presentato a nome di tutta la commissione una proposta di legge per prorogare di 6 mesi (al 16 dicembre 1969) il tempo di tre mesi concesso dal Parlamento. La relazione che accompagna la proposta illustra l'intenso lavoro svolto: 22 sedute e l'interrogatorio di 23 testimoni.

Per completare l'indagine in tutti i suoi aspetti e tenendo conto del periodo feriale del Parlamento, una proroga dei termini è stata ritenuta indispensabile dagli esponenti di tutti i gruppi politici.

Stato Civile di Torino

7 luglio 1969

NATI — Modugno Mariarosa; Gallina Salvatore; Francone Simona; Garra Roberto; Grillo Michele; Rolando Marco; Giannodi Luca; Giuliano Claudio; Prato Marco; Diaferia Della; Matillo Cristiano; Rinella Rosanna; Gattuso Giovanna; Giordano Elena; Dauni Marco; Silicato Cinzia; Zara Sandra; Lanza Francesco; Agresti Viviana; Fasce Bruna; Buttieri Marzia; Grindatto Cristina; Francese Paolo; Visco Alberto; Lombardi Tiziana; Rigoni Claudio; Palumbo Silvana; Bellamio Elisabetta; Amatelis Massimo; Luppino Maria; D'Amato Debora; Casciaro Daniela; Orbello Lidia; Corino Cristina; Filiana Claudio; Giambusso Francesco; Scaru Claudio; Fiore Nadia; Meuzi Paolo; Abrate Caterina; Fantaleo Flavia; Giuliano Daniela; Canato Rosa; Bianchin Coletta; Severani Ester; Ribba Stefano; Marchino Paola; Giacardi Silvio; Casforti Daniela Valeria Piero; Viale Dario; Morelli Alessandra; Bertotti Gilla; Costa Alberto; Catante Guglielmino; Battolo Alice; Fandori Giovanna; Musaro Federica; Zerilli Antonella; Rosella Francesco; Pasqualini Mauro; Monti Milena; Gembero Mauro; Vella Giovanna; Borrello Massimo; Liboà Giulio; Sanguinetti Antonella; Negrisolo Davide; Fiore Walter; Sandri Anna; Paladino Alessandra; Aquilino Maria; Barile Davide; Palmieri Michele; Sole Massimo; Nesci Ilario; Di Lisi Sandra; Cola Sergio; Donadeodbus Simona; Gallo Mauro; Buscemi Vittorio; Amore Anna; Trucco Giuseppe; Selvaggio Giovanni; Ferrare Melissa; Delmastro Pamela; Donadio Luigi; Rigoni Claudio; Di Maggio Gaetano; Galdicio Ivano; Sale Francesco; Schiavo Walter; Sgaramella Antonietta; Carpentieri Angela; Fucarino Antonella; Baudino Raffaella; Carlucci Paolo; Genarco Domenico; Filippini Simona; Biasia Nadia; Obbernite Laura; Fabella Paola; Speziale Giacoma; Vangelisti Riccardo; Brindisci Flavio; Barberis Erminia; Perissinotto Elisa; Cavalli Riccardo; Bertino Eugenio; Latorre Claudia; Carraro Claudio; Clemente Claudio; Gissemetto Mario; Gilardi Enio; Sergi Marino; Elia Anna; Titanio Alberto; Pucci Anna; Criotto Paolo; Colucci Maria; Ferrari Federica; Dimartino Pamela; Venticinque Giancarlo; Cavagnolo Paolo; Fossati Alessandro; Zaleczni Diego; Sardi Cristina; Trivisonno Angela; Slano Igor; Causin Davide; Valente Giorgio; Tarallo Enza; Pulliero Daniela; Bianello Fabrizio; Musso Michela; Lauro Ornella; Rovetto Paola; Chiarabella Elena; Carreri Marco; Carbonara Michele; Piazza Gabriele; Mascarini Luigi; Brunetto Nadia; Ferracin Cristina; Zancanaro Laura; Di Mauro Antonietta; Gangemi Monica; Savopaulon Nicola; Testa Annamaria; Scansvino Carola; Lanzone Francesca; Meisio Marco; Meiano Giuseppina; Lovaglio Mirella; Martone Mauro.

MORTI — Biancani Susanna in Peverero, di anni 65, nata a Canale, pensionata, abitante in v. del Mille 32; Ambregi Domenico, a. 82, Galeata, pens., v. Montemenolo 16; Canosia Ernesta ved. Oliva, a. 85, Camino, casal., v. Mottarone 6; Zola Pietro, a. 49, Casale Monf., impiegato, v. Prejus 103; Borio Secondo, a. 86, Torino, pens., v. Reggio 4; Durando Felicita in Gai, a. 81, Cumiana, casal., strada del Campagnino 6; Campisi Gaetano, a. 67, Caltanissetta, pens., v. Porta Palatina 2; Andreis Marianna in Chetto, a. 74, Torino, casal., v. Ivrea 20; Ricosa Giuseppa, a. 65, Scarnafigo, pens., v. Ferrere 6; Clapier Maria Antonietta, a. 79, Fenestrelle, pens., v. Cherubini 3; Vigni Maria ved. Airaudi, a. 83, Moncrivello, pens., v. Sicchi Fabrizi 76; Cicchelli Rosa in Giuliano, a. 70, Millarvino Murge, pens., v. Principe Oddone 64.

Deceduti in ospedale — Falchero Biagio, di anni 70, Torino, pens.; Zadro Angelo, a. 68, Pralormo, pens.; Di Taranto Grazia in Ciannella, a. 68, Montescaglioso, casal.; Steffenino Maurizia ved. Cabiati, a. 84, Moncalvo, casal.; Borgo Giovenale, a. 80, Castagnole; Nicolino Matteo, a. 55, Saluzzo, commerciante; Valiero Manuela, giorni 3, Torino; Altieri Iside in Giordano, a. 78, S. Paolo Civitate, casal.; Cristofolini Domenica ved. Rossini, a. 78, Mitzanello, pens.; Faudico Ciro, giorni 1, Torino; Rosso Maria ved. Luchino, a. 79, S. Mauro; Frattini Antonio, a. 87, Torino, pens.; Giaselli Ester ved. Pinchi, a. 75, Milano, pens.; Orecchia Battista, a. 58, Castello di Annone, pens.; Ferraris Giovanni, a. 84, Asigliano, cuoco; Frignani Carlo, a. 71, Torino, pens.; Bonani Luigi, a. 82, Volta Mantovana, pens.; Bonagura Armando, a. 82, S. Giorgio a Cremano, pens.; Martelli Enrico, giorni 1, Torino; Lanza Irma ved. Dalbeschi, a. 72, Torino; Nazzarri Vincenza, a. 81, Pinerolo, pens.; Trivero Mario, a. 80, Baldissero, pens.; Rue Mafalda, giorni 1, Torino; Delmazzo Lucia ved. Cavagna, a. 71, Biarzè, pens.; Dell'Aquila Sonia, giorni 20, Rivoli; Quirico Felice, a. 73, Torino, pens.; Garbero Maria ved. Rosso, a. 71, Torino, pens.; Isterdanato Grazia, mesi 1, Torino; Gambino Caterina ved. Conti, a. 87, Villanova d'Asti, pens.; Dussano Maria Mirella, giorni 1, Torino; Bellocchio-Brambilla Dalmasso, a. 80, S. Albano Stura, avvocato; Pezzetta Francesco, a. 80, S. Stefano Rosental (Austria); Scibona Simone, a. 80, Gela, pens.; Molfassi Arturo, a. 75, Trieste; Tosco Giovanni, a. 72, Torino, pens.; Rosso Evelina, a. 75, Biella, casal.; Raineri Maria, a. 90, Balsasco, casal.; Nervo Antonio, a. 68, Cisterna d'Asti, pens.; Demattieis Eugenia ved. Ulivi, a. 78, Feroxa Argentina, pens.

Nati 155 - Matrimoni 49 - Morti 51

LA DISGRAZIA SULLA STRADA DI COURMAYEUR

Coniugi milanesi in vacanza uccisi in uno scontro d'auto

L'uomo, impiegato, aveva 56 anni; la donna, 57 - Ferito anche un loro nipote, 14 anni - Tornavano a Pré-St-Didier dopo una visita a Cogne

(Nostro servizio particolare)
Courmayeur, 8 luglio.

Grave incidente sulla statale dell'alta Valle di Aosta, nei pressi della località Derby, dove in una strettoia due auto per una mancata precedenza si sono scontrate frontalmente. Il bilancio è di due morti e due feriti. Hanno perso la vita due coniugi milanesi che trascorrevano un periodo di vacanze alla pensione «Alpechiara» di Pré-St-Didier. Un loro nipote è stato trasportato all'ospedale di Aosta dove è ricoverato con prognosi di 40 giorni. Pure ricoverato è stato il guidatore dell'altra auto che guarirà in una quindicina di giorni.

L'incidente è accaduto verso le 19. Su una «600» viaggiavano alla volta di Pré-St-Didier i coniugi Alemani: Ital, Aldo, di 68 anni, impiegato, residente a Milano in via Troja 23, sedeva sul sedile accanto alla moglie Edvige Dionisotti, di 57 anni, che guidava l'utilitaria. Sul sedile posteriore aveva preso posto il loro nipote Silvio Dionisotti di 14 anni. L'altra auto, una «1100», che scendeva a forte velocità verso Aosta, era condotta dal trentaseienne Antonio Gigliotti da Serrastretta (Catanzaro), falegname, residente ad Aosta in corso Carrel 26.

Le due vetture si sono scontrate in un punto della statale dove la sede stradale è delimitata da uno steccato, tra Derby e La Salle, perché sono ancora in corso lavori di riattamento in seguito allo sprofondamento della carreggiata avvenuto a causa di una frana provocata nel settembre scorso dall'alluvione.

Il Gigliotti, secondo i rilevamenti eseguiti dalla polizia della strada, doveva scendere a forte velocità mentre l'Alemani risaliva la statale a velocità moderata, tenendo la propria destra. La «1100», per superare la strettoia, si è portata sulla propria sinistra ed è andata così a schiantarsi contro la fiancata sinistra della «600». I coniugi Alemani sono morti sul colpo e sono finiti nella parte posteriore dell'auto accartocciata. Si sono salvati il nipote, che ha riportato una contusione cranica e la frattura del pugnetto sinistro e il Gigliotti, che pur avendo battuto con violenza il torace contro il volante, ha riportato solo lievi contusioni.

I coniugi Alemani erano giunti in vacanza in Valle il 3 luglio scorso. Oggi erano stati in gita a Cogne per portare il nipote a vedere il Parco nazionale del Gran Paradiso. Sull'auto, sparse, erano una infinità di margherite di campo: la signora Alemani amava i fiori.

l. v.

Abbandona tre figlie in strada a Napoli

(Dal nostro corrispondente)
Napoli, 8 luglio.

(a. l.) Tre bambine pallide e denutrite, di età fra i due e i sei anni, sono state abbandonate in una strada del centro cittadino da una donna che le ha affidate a una «sconosciuta» e si è quindi dileguata. Le piccole, spaventate e piangenti, sono state più tardi affidate dalla polizia femminile ad un orfanotrofio.

Per la più piccola, Assuntina Breda di due anni, che appare particolarmente bisognevole di cure, è stato necessario il ricovero all'ospedale pediatrico; le sorelline Antonietta di sei anni e Lucia di cinque sono state invece accolte nel brefotrofio «Cristo Re».

Le prime indagini compiute dalla polizia femminile hanno consentito di stabilire che la sventurata madre delle tre bambine è la venticinquenne Elvira Nespoli, che vive separata dal marito, Rino Breda un uomo di 42 anni del quale non si ha più alcuna notizia.

Le indagini per rintracciare Elvira Nespoli si sono rivelate infruttuose. Dall'esame delle pratiche giacenti in questura si è accertato che la donna si era rivolta alla polizia varie volte per ottenere il ricovero delle figliolette che non era in grado di mantenere.

E' risultato inoltre che Elvira Nespoli era stata in carcere per qualche tempo ed aveva affidato le bambine a sua madre, Anna Mondillo di 70 anni, la quale pure si è resa irreperibile.

Ha confessato la ragazza-madre

Non regalò la sua bimba ma la lasciò in un portone

(Dal nostro corrispondente)
Milano, 8 luglio.

(g. m.) Colpo di scena nella sconcertante vicenda di Domenica Di Stefano, la ventunenne ragazza-madre originaria di Caltagirone, che donò ad una coppia di tedeschi la propria figlioletta Silvana di pochi mesi. La giovane dopo aver fatto perdere le proprie tracce, è stata fermata la scorsa notte in via Carlo Bazzi da una pattuglia della Volante e portata in questura per essere nuovamente interrogata sull'incredibile episodio di cui è stata protagonista.

Domenica Di Stefano ha finalmente confessato la verità: non donò mai la piccina ai tedeschi, ma l'abbandonò alla periferia di Rho, davanti al portone di una villetta, in via Solferino 13, la sera del 30 marzo scorso. Ora Silvana è stata rintracciata, è al brefotrofio e da pochi giorni ha compiuto i quattro mesi. La bimba, come è stato subito possibile accertare, fu trovata dall'impiegato Ermanno Re Garbagnati e da sua moglie Maria Lualdi in una specie di sacco sulla soglia di casa. Nell'interno del fagottino c'erano un biberon di plastica e due tettarelle, una rosa e l'altra celeste.

Domenica Di Stefano è «recidiva»: anche con la sua primogenita, Susanna, nata quattro anni fa, si comportò con colpevole trascuratezza. La piccola, nel novembre scorso, fu colpita da morbillo; ma una volta ricoverata all'ospedale venne abbandonata dalla madre.

La donna è stata ora arrestata sotto l'imputazione di violazione degli obblighi familiari.

Con parrucca e baffi finti voleva assistere al suo processo

Arrestato in aula a Genova - E' un trentunenne di Iglesias, accusato di sfruttamento

(Dal nostro corrispondente)
Genova, 8 luglio.

(f. d.) Camuffato con una parrucca e baffi finti, Antonino Valdes, 31 anni, da Iglesias, voleva assistere stamane, senza essere notato, al processo che doveva svolgersi a suo carico davanti alla terza sezione del Tribunale di Genova. E' stato sfortunato: due agenti della Squadra Mobile lo hanno riconosciuto e arrestato. Antonino Valdes era imputato di sfruttamento ai danni d'una fiorentina, Marisa Pentegallo, 32 anni, alla quale aveva più volte minacciato di rapire il figlioletto se le «entrate» non fossero state superiori a una certa cifra. Nello spazio di tre mesi, il sardo aveva estorto alla donna più di un milione in contanti, oltre a oggetti d'oro per l'ammontare di 800 mila lire.

Arrestato tra il pubblico che si trovava nell'aula del Tribunale, Antonino Valdes è stato subito accompagnato davanti ai giudici. Il processo, però, è stato rinviato a ottobre.

ALBERTO RONCHEY
DIRETTORE RESPONSABILE

© 1969 Editr. LA STAMPA S.p.A.

Questo quotidiano è controllato dallo Istituto Accertamento Diffusione

Parteciparono al lutto per la scomparsa dell'

AVV. GRAND'UFF.

Roberto Cravero

ricordandone le elette qualità di uomo e di giustizia i colleghi ed amici:
Avv. Franco Agostini
Cesare Amerio
Emilio Bachi
Mario e Andrea Combe
Giovanni Cocco
Fulvio Croce
Giorgio Delgrosso
Jacopo Durandi
Pietro Fiorentin
Ettore Gamalel
Franco Grande Stevens
Renzo Laguzzi
Massimo Ottolenghi
Giuseppe Perella
Alberto Peyron
Carlo Felice Rossotto
Mario Tedeschi
Giovanni Tortonese
Enrico Torti
— Torino, 8 luglio 1969.

Cristianamente come visse munito dei conforti religiosi è mancato all'affetto dei suoi cari

Rag. Matteo Ferrero

anni 91

Ne danno il triste annuncio: la nipote Maria Grazia col marito Luigi Chierlal e il piccolo Alberto, la nuora Elvira Varetto ved. Ferrero, il fratello dott. Giovanni e famiglia, la sorella Caterina, parenti tutti. La salma benedetta da monsignor Pietro Berrino che amorevolmente lo assistette. La sepoltura avrà luogo giovedì alle ore 8 partendo dall'abitazione dell'estinto di via Morgari 12. Indi la cara salma proseguirà per Fiumenera di Vicoforte per essere tumulata nella tomba di famiglia.
— Torino, 8 luglio 1969.

Bruno e Lina Chierlal e la famiglia Vimercati partecipano al lutto di Maria Grazia e Luigi per la scomparsa del caro NONNO.
— Milano, 8 luglio 1969.

Marisa Vellerano piange con Bice, la sua adorata mamma

Teresa Giulini

— Torino, 8 luglio 1969.

Giovanni, Rina, Elisabetta Chiabrero affranti dal dolore si uniscono alla famiglia tutta della cognata e zia Bice Olivetti per la perdita della Mamma

Teresa Pastori ved. Giulini

— Casalba, 7 luglio 1969.

E' mancato al suoi cari

Alessandro Tomisto

Addolorati lo annunciano: la moglie Amalia, i figli Erio, Giulia, Giuseppe, Angelo e rispettive famiglie, fratelli, cognati, nipoti, parenti tutti. I funerali oggi mercoledì ore 14.30 da via Breglio 42. La presente è partecipazione e ringraziamento.
— Torino, 8 luglio 1969.

Castelgno Pietro, Costa Eugenia e familiari prendono viva parte al dolore di Angelo e famiglia per la morte del PADRE.

E' mancato

Carmine Paradiso

Ne danno il triste annuncio: moglie, figli, figlie, fratelli, sorelle, generi, nuore, nipotini, parenti tutti. Funerali oggi 9 c.m. ore 16, corso Marche 12.
— Torino, 8 luglio 1969.

La famiglia Guglielmo Visconti partecipa al dolore del genero Roberto per la perdita del caro PAPA'.

Cristianamente è mancata

Maria Pesando ved. Navone

Ne danno il triste annuncio le sorelle Giuseppina e Teresa col marito Angelo Lusana e figli Gianni e Maria Teresa Sacco con le rispettive famiglie, cugini e parenti tutti. I funerali avranno luogo giovedì 10 corr. alle ore 8,45 nella Parrocchia Sacro Cuore di Gesù, via Nizza 56. La presente è partecipazione e ringraziamento.
— Torino, 8 luglio 1969.

La Superiora Generale delle Figlie di Maria Ausiliatrice col Consiglio Generalizio partecipa con profondo dolore la morte della

REV.MA MADRE

Angela Vespa

Superiora Generale emerita, spirata santamente la sera dell'8 luglio in Torino. I funerali avranno luogo giovedì 10 corrente nella Basilica di Maria Ausiliatrice.
— Torino, 9 luglio 1969.

Cristianamente è mancata

Maria Giolitto Monteu

di anni 86

Ne danno doloroso annuncio i figli Rosa e marito Cesino, Dalia con il figlio Luigi e la fidanzata Lory, Giuseppe con moglie, Giuseppina e figlio Franco, nipoti e parenti tutti. I funerali avranno luogo giovedì 10 ore 9,30 in Alessio.
— Alessio, 8 luglio 1969.

Cristianamente è mancata all'affetto dei suoi cari

Ottavia Cerruti ved. Gola

anni 70

Addolorati la piangono la figlia Annamaria, le sorelle, cognate, cognato, nipoti e parenti tutti. Funerali in Arignano giovedì 10 c.m. ore 9,30.
— Arignano, 8 luglio 1969.

E' mancato all'affetto dei suoi cari

Ettore Giaretto (Sandro)

Addolorati lo annunciano: moglie, figli, nuore, genero, l'adorato nipotino Marco, sorelle, cognati, nipoti e parenti tutti. Funerali oggi ore 14,30 alla Parrocchia Nostra Signora della Salute.
— Torino, 9 luglio 1969.

Cristianamente è mancata

Anna Giustra ved. Manfredi

La piangono: figlia, nipote e genero. I funerali giovedì 10 ore 10,15 dall'ospedale Mollnette.
— Torino, 8 luglio 1969.

Consiglio di Amministrazione, Presidi, Professori, Personale tutto dell'Istituto Professionale «Boselli» esprime il proprio cordoglio per la immatura perdita del Signor

Giuseppe Ferrero

padre della rag. Franca, segretaria economa dell'Istituto.
— Torino, 8 luglio 1969.

I Condomini di corso Marconi 13 prendono viva parte al dolore della famiglia Martini per l'immatura scomparsa dell'

Ing. Camillo Marini

— Torino, 8 luglio 1969.

Nel decimo anniversario della scomparsa del

DOTT. ING.

Tancredi Brunetti

la moglie ed i figli ne rievocano con rimpianto la cristallina memoria.
— Cuneo, 9 luglio 1969.

1961 1969

Cav. Pietro Canavese

Moglie e figlio Lo ricordano con immutato affetto.
— Torino, 9 luglio 1969.

RINGRAZIAMENTO

Le famiglie Berra, Massio, Riva commosse per la dimostrazione di affetto tributato al loro caro

Giacomo Berta (Riva)

ringraziano tutti coloro che si sono uniti al loro dolore.
— Torino, 9 luglio 1969.

Dopo lunghe sofferenze cristianamente come visse, è mancato all'affetto dei suoi cari il

CAVALIER GEOMETRA

Ilario Deambrosis

Ne danno il triste annuncio la moglie Gina Carrera, i figli: Elda con marito Arrigo Massera, Piergiorgio con moglie Liliana Rosati, Giancarlo, i nipotini Stefano, Laura, Cristina, Silvia, i nipoti Piero e Margherita, la sorella Maria col marito Vittorio Sodano, i cognati Maria Bertolè ved. Deambrosis, Severina Ferrazzi ved. Deambrosis, Carlo Carrera con moglie Delia Caron, i nipoti Deambrosis, Franchino, Sodano, Carrera colle rispettive famiglie parenti tutti. Un ringraziamento particolare al dott. Mario Pasino per le affettuose cure assidiamente prestate. La benedizione avrà luogo giovedì 10 ore 9,30 all'ospedale Mollnette (via Sentiera 5). Funerale ore 10,15 alla Parrocchia San Giuseppe; indi la cara salma proseguirà per Lozzolo ove alle ore 16 seguiranno le esequie. La presente è partecipazione e ringraziamento.
— Torino, 8 luglio 1969.

I Condomini di corso Re Umberto 142-144 e corso Galileo Ferraris 155, partecipano commossi al dolore della fam. Deambrosis per la perdita del

Geom. Ilario Deambrosis

— Torino, 9 luglio 1969.

Giovanni Macchiortatti partecipa commosso al lutto dei familiari del compianto

Geom. Ilario Deambrosis

— Torino, 8 luglio 1969.

L'Impresa Deambrosis e Franchino annuncia con dolore la scomparsa del socio

CAV. GEOM.

Ilario Deambrosis

— Torino, 8 luglio 1969.

La famiglia Massera partecipa al dolore di Elda per la scomparsa del PAPA'.

La famiglie Rosati partecipano al dolore della famiglia Deambrosis per la perdita del loro caro

Ilario Deambrosis

— Torino, 8 luglio 1969.

I Condomini di C. Galileo Ferraris 140 partecipano al lutto della famiglia per la dipartita del

Geom. Ilario Deambrosis

— Torino, 8 luglio 1969.

Giovanni Castellino e i suoi congiunti, profondamente commossi, prendono parte al dolore delle famiglie Sella e Ramojno per la scomparsa della signora

Margherita Sella Ramojno

— Torino, 9 luglio 1969.

Oscarlo e Paola Castellino sono vicini a Giulio, Lucia ed Ernesto nel grande dolore che li ha colpiti.

Aldo e Titti Provera, commossi, partecipano al grave lutto della famiglia Ramojno.

La Casa Editrice Lattes partecipa al lutto del Presidente del Collegio Sindacale della Società per la scomparsa della Signora

Margherita Sella nata Ramojno

— Torino, 8 luglio 1969.

Cristianamente è mancato

Ettore Dondoglio

di anni 57

Ne danno l'annuncio: la moglie Bruna Gilardino; il figlio Giovanni; la zia Letizia Perino; la nuocera Margherita Grosso vedova Gilardino; il cognato Piergiorgio e famiglia; l'amico fraterno Sergio Peano; cugini cugine e parenti tutti. I funerali mercoledì ore 16 partendo dall'abitazione.
— Biella, 9 luglio 1969.

Carlo Strana e famiglia, Lidia Strana e famiglia, addolorati partecipano al dolore per la perdita del cugino fraterno

Ettore Dondoglio

— Biella, 9 luglio 1969.

Dopo lunga malattia è mancato

Giuseppe Bonifetto

Ne danno il doloroso annuncio la moglie e parenti tutti. Il funerale avrà luogo in Casalborgone mercoledì 9, alle ore 15,30.
— Casalborgone, 8 luglio 1969.

Francesco e Luigina Bertolina prendono viva parte al grande dolore.

I Tiotari, Dipendenti della Fonasce Capella Gesia, Giovanni Casalborgone prendono parte al dolore della Famiglia.

Improvvisamente è mancato ai suoi cari

Carlo Giorgio Grivetto

anni 72

Addolorati l'annunciano la moglie Maria Angiolo, i figli Giuseppe, Vittorio, Luigi e Marie con rispettive famiglie, fratelli, sorelle, cognati, cognate, nipoti e parenti tutti. Funerali in Malanghero di San Maurizio mercoledì ore 16,30, Cascina Parsole. Dopo le esequie si proseguirà per il cimitero di Rocca Canavese. Servizio pullman con ritorno.
— Malanghero di S. Maurizio, 8-7-69.

Munita dei conforti religiosi è mancata ai suoi cari

Rosina De Scalzi Vigliani

Ne danno il triste annuncio a funerali avvenuti il marito Emilio coi figli Luigi, colla consorte Maria Calvi e Marika, Angelo colla consorte Maria Luisa Poggio e Cristiana, i fratelli Sandro, Angelo, Pina, Lina e Nino, cognati, cognate, zie, nipoti e parenti tutti. La presente serve di partecipazione e ringraziamento.
— Torino, 6 luglio 1969.

Improvvisamente è mancata all'affetto dei suoi cari

Carolina Borino ved. Girot

Con profondo dolore l'annunciano la figlia Margherita col marito Domenico, la cognata Gemma, nipoti ed amici. La cara Salma dopo la benedizione alle ore 15 di mercoledì 9, partirà dall'Ospedale Mollnette per Grugliasco ove seguiranno i funerali alle ore 16 da via Di Nanni 4.
— Torino, 7 luglio 1969.

E' mancata ai suoi cari

Albina Innocenti

Lo annunziano la cognata e i nipoti. Funerali mercoledì 9 ore 16 Ospedale Mauriziano. La presente è partecipazione e ringraziamento.
— Torino, 7 luglio 1969.

Andrea, Ida e Angelo Zaltron vogliono essere vicini all'amico Walter per la perdita del suo caro Papà

Giovanni Marchisio

— Alba, 5 luglio 1969.

Gli Associati ARPIT si uniscono al dolore del vice-presidente Chetto e familiari per la perdita della mamma

Marianna Andreis

— Torino, 8 luglio 1969.

1960 1969

Francesco Sartorio

Nel primo anniversario della scomparsa la moglie e gli altri lo ricordano. Il Messa giovedì 10 luglio ore 8 chiesa Immacolata Concezione, via Nizza 47.
— Torino, 9 luglio 1969.

13-7-1958 13-7-1968

Comm. Giovanni Pedretti

Vive sempre nel ricordo dei suoi Cari. Sante Messe venerdì 11 luglio ore 9 Parrocchia Gesù Nazzareno, Torino, e a Courmayeur.
— Torino, 9 luglio 1969.

Vittorio Favetti

vive indimenticabile con infinito rimpianto nel cuore dei suoi cari. La Messa di Trigesima avrà luogo sabato 12 corrente mese alle ore 9,30 presso la chiesa della Crocetta.
— Torino, 9 luglio 1969.

SCHILDONNA

Piera Mastrangeli Chinotto

Mamma, sempre teneramente amata.
— Torino, 9 luglio 1969.

Improvvisamente è mancato il

Dott. Luigi De Ferrari

Commercialista

Addolorati lo annunciano: figli, genero, nuora, fratelli, cognate, nipoti e parenti tutti. Funerali giovedì 10 ore 14,30 da via Chiabrera 57. La presente è partecipazione e ringraziamento.
— Torino, 8 luglio 1969.

Le famiglie Pistinetti, Rustichelli, Goitero, Cavagnero, Gaido e Silva partecipano al dolore per la scomparsa del

Dott. Luigi De Ferrari

— Torino, 8 luglio 1969.

La Scuola Media Statale Silvio Pellico di Nichelino partecipa al dolore che ha colpito la signora Giuliana Pistinetti per la scomparsa del Padre

Dott. Luigi De Ferrari

— Nichelino, 8 luglio 1969.

L'Ordine dei Dottori Commercialisti partecipa con dolore la scomparsa del

Dott. Luigi De Ferrari

— Torino, 8 luglio 1969.

Cristianamente è mancato all'affetto dei suoi cari

Mariuccia Ruffino in Goffi ved. Cristiano

Lo annunciano il marito Piero, figli: Bruno con la moglie Marisa, Rosy e marito Franco, nipoti Enrico e Antonella, parenti tutti. Un particolare ringraziamento al prof. Angiolo e suoi assistenti e Suor Matilde. Funerali oggi ore 16 da Ospedale S. Giovanni, via S. Massimo. La presente quale partecipazione e ringraziamento.
— Torino, 8 luglio 1969.

Maddalena Ambrosio ed Enrico Goffi con le rispettive famiglie partecipano al grande dolore.

Rosita Veisi ved. Cristiano e figlie, partecipano al dolore per la perdita della cara MARIUCCIA.

Le famiglie Colombero e Angelo Goffi si associano al dolore del cognato e zio Piero per la scomparsa della MOGLIE.

Famiglie: Bertero, Gandiglio sentitamente partecipano.

Dopo lunghe sofferenze sopportate con rassegnazione, munito dei conforti religiosi, ha raggiunto in Cielo il figlio Michele che tanto amava

Francesco Truccato

Ne danno l'annuncio: la moglie Maddalena Gai Cavallo, la nuora Olga ved. Truccato, fratello, sorella, cognati, nipoti e parenti tutti. Un particolare ringraziamento al dott. Picco e Pasquino. Un vivissimo grazie alla signora Bianca Antinori che generosamente si è prodigata fino all'ultimo istante. Funerali giorno 9 ore 8,45 Parrocchia S. Domenico Savio indi la cara salma verrà tumulata nel Cimitero di Casale. La presente è partecipazione e ringraziamento. Per volontà dell'Estinto si prega di non inviare fiori ma opere di bene.
— Torino, 8 luglio 1969.

I cugini Ciarsidi partecipano addolorassimi.

Cristianamente è mancato all'affetto dei suoi cari

Luigi Lavarino

Addolorati l'annunciano

ANNUNCI ECONOMICI

⑮ Offerte lavoro

(Continua da pag. 14)

ABILISSIME lavoranti e aiutanti sarte assume Elda, corso Vitt. Emanuele 72. 69541
AGGIUSTATORE tornitore e apprendisti, cerca officina stampi. Telefonare 335-857. 2001
ALBERGO cerca cameriera piani e sala o cameriere. Tel. 336-480.
ALBERGO 1ª categoria cerca cameriera ai piani. Presentarsi via Sacchi 8. 69535
APPRENDISTA cuoco diciassettenne assumo Ristorante al Parco Rubino. Telef. 380-090. 68762
APPRENDISTE tegatoria assumonsi subito. Impa, via Stellone 7, Torino.
ASSUMESI domestica oppure domestico tuttofare fisso referenziato. Telef. 510-359. 69677
ASSUMIAMO aiutanti pasticceri e ragazze. Telef. 396-052. 2001
ASSUMIAMO cuochi, lavapiatti, personale aiuto ed pulizie ambosessi. Telefonare 544-350. 69668
ASSUMIAMO giovane fattorino referenziato, patente guida. Telefonare 895-851. 69655
ASSUMIAMO radiotecnico patentato militesente, massimo 22 anni. Telefonare 895-857. 69655
ASSUMO donne trentenni pulizia uffici zona corso Belgio. Inquadramento sindacale. Telef. 383-483.
ASSUMO fabbri carpentieri saldatori. Presentarsi via San Generose 4, Rivalta. 2001
ASSUMONSI tornitori fresatori piallatori solo prima categoria. Presentarsi: Nelrotti, via Lucento 64.
ASSUMONSI saldatori ossiacetilenici elettrici, addetti macchine, calderai, tornitori. Telefonare 720-144.
ATAUTO concessionaria Ford cerca per propria carrozzeria 3 verniciatori e 2 addetti lavaggio vetture. Presentarsi via Barletta 135 Torino dalle ore 10 alle 12. 51005
AUPAIR 17-20enne per bimbo settembre luglio - agosto collina assegno mensile. Telefonare 686-291, 981-779.
AUTORIMESSA via Agricola 6 cerca guardiano notturno pratico. Telefonare 326-271. 5-1026
AZIENDA confezioni bambini assume abili macchiniste interne Barriera Milano. Telef. 852-588.
CABLATORI quadri elettrici conoscenza schemi funzionali cercasi. Presentarsi Ghisalba S.p.A., via Tevere 13, Borgata Lemanna.
CAMICIAIE Aalte ed apprendiste cerca Fidar, via Pinelli 100. Telefono 758-938.
CAPACE referenziata giovane governo persona sola assumo. Telefonare ufficio 888-935. 69563
CARPENTIERI ferro anche generici assumonsi. Telefonare 774-363 o presentarsi via Palmieri 61.
CARPENTIERI in ferro possibilmente liberi subito cercansi. Tel. 355-129. 2001
CARROZZERIA cerca verniciatori. Via Padova 64, tel. 854-970.
CERCANSI aggiustori stampisti lamiera, operatori, operai operaie, addetti presse. Simas, corso Tazzoli 197.
CERCANSI apprendisti impianti termosanitari desiderosi di migliorare posizione. Telefonare 489-678 o presentarsi v.a Capua 24 bis.
CERCANSI apprendisti saldatori. Telefonare n. 290-207. C8025
CERCASI abile lavorante pettinatrice. Tel. 812-356. 69317
CERCASI aiutante pettinatrice oppure apprendista. Presentarsi via Carlo Alberto 11.
CERCASI apprendista magazziniere, età 17-19 anni. Presentarsi Ragni via Belfiore 65, Torino. 2001
CERCASI apprendista 15 - 17enne gommista e lavori vari. Tel. 488-836.
CERCASI barista pratico. Presentarsi Bar corso Agnelli 2. 69566
CERCASI fissa [illegible]. Tel. 540-615.
CERCASI lavoranti sarte domicilio, Barriera Casale. Tel. 897-900.
CERCASI manovale e addetti torni automatici. Vilmer, via Mongineyro 26/B. 69583
CERCASI manovale lavori con badile provvisto patente C per guida Tigrotto zona Barca - Bertolla. Telefonare ore ufficio 241-081.
CERCASI manovale per pulizia recipienti vernici. Telefonare 80-476 entro oggi o domani, oppure scrivere: «Elas-Kompass Pubblicità 8202 — 10100 Torino ». 68424
CERCASI meccanico autonomo generico finito, libero subito, 25-35 anni e apprendista. Presentarsi corso Novara 77. 69614
CERCASI operaio anche 2ª pratico taglio cannello, ottimo saldatore. Presentarsi: Strada della Magra 22/13, Torino. 2001
CERCASI operaio fulgenome e apprendisti. Telefonare 242-588.
CERCASI per manutenzione aggiustatore meccanico. Tel. 645-111.
CERCASI tappezziere in stoffa veramente capace, subito, fisso o saltuariamente. Telefonare 926-045.
COLORIFICIO cerca commesso capace diligente per negozio. Telefonare 660-254. 2001
COMMESSA confetteria chiusura domenicale preferibilmente pratica bomboniere cercasi. Telef. 542-322.
CONFEZIONI maschili assume operaie macchiniste. Presentarsi via Absia 21. Telef. 257-944. 2001
CONFEZIONI maschili assume operaie macchiniste anni 15-20 da inserire lavorazione previo periodo addestramento retribuito. Presentarsi ore 9-11, via Invorio 27 (piazza Massaua). 2001
CONIUGI pratici lavori domestici senza prole convivente referenze inecepibili cerca signora Piemontese residente Napoli. Telefonare 502-491 Torino dalle 8,30 alle 10, dalle 14-16.
CONIUGI soli cercano cameriera fissa, presenza, massimo trentenne. Telefonare 518-185. 69103
CONIUGI soli abbisognano persona 40-50enne referenziata, indipendente fidatissima disposta venire mesi estivi tuttofare collina Monferrato, posto bellissimo presso Alba, località Castagnito d'Alba. Ottimo trattamento stipendio da convenirsi. Telefonare ore 14 - 15 378-908 Nervi (Genova) o scrivere via Donato Somma 77/5. 314433
DITTA casa prefabbricate cerca falegnami, carpentieri. Nichelino. Telefonare 867-826. 2001
ELETTRICISTI apprendisti per lavoro interno cercasi. Tel. 538-235.
ELETTRICISTI industriali assumonsi. Telefonare 774-363 o presentarsi via Palmieri 61. 2001
FALEGNAMERIA falegname o conoscente disegno, ottima paga. Tel. 721-820. 2001
FAMIGLIA 4 persone zona Valsalice, capofamiglia 52 sbarrato, con aiuto giornata, cerca tuttofare fisso referenziato abile anche sitro-cucito, mobilità, disposta trasferisi vacanze estive mare, inverno montagna. Telef. 674-729. 69495

FINTERM assume per completamento quadri personale maschile femminile, rettificatori, addetti macchina, addetti montaggio, magazzinieri. Presentarsi Grugliasco, corso Canonico Allamano 11.

FONDERIA alluminio cerca apprendista e operaio in conchiglia, Zona Borgata Lesna. Telef. [illegible].
FRESATORE attrezzista capace, cerca seria industria. Via Andorno 31, Torino. 1001
FRIGORISTA cercasi riparazioni impianti per celle banchi massima capacità. Telefonare 767-796.
GIOVANI 16-18enni cerca azienda meccanica importante. Tel. 252-835.
GIOVANI 18 anni compiuti per lavori carpenteria ferro durante mese agosto assumonsi. Buona retribuzione. Breve periodo tirocinio a carico ditta. Telefonare 774-363.
GOVERNANTE bimbi lissa cercasi offresi ottimo trattamento ed stipendio. Telefonare 760-822 ore ufficio.
IMPORTANTE azienda meccanica prestigiosa strada statale Settimo Torinese assume: alesatrici, fresatori, collaudatori, aggiustatori montatori 1° e 2° categoria. Scrivere: « Elas-Kompass Pubblicità 8144 — 10100 Torino ». 68936
IMPORTANTE industria cerca per proprio stabilimento in Asti elettricisti quadristi veramente capaci, conoscenza schema elettrici; cerca inoltre operai tornitori. Massimo stipendio. Scrivere: Pubblimac Casella 203, 14100 Asti. 90010

IMPORTANTE [illegible] cerca verniciatori 1ª categoria per impianti o macchine. Scrivere precisando età, scuola, studi eseguiti preferibilmente « Elas-Kompass Pubblicità 8123 — 10100 Torino ». 68781

IMPRESA di costruzioni edili cerca muratori qualificati. Scrivere I. Molino, 3b Rue de Zurich, 1201 Ginevra-Svizzera. 50044
INDUSTRIA lampadari cerca pulitori metalli, autista, patente C, pratico Torino, tornitori lustra. Presentarsi: Fiori Lampadari, Strada Milano 205, Settimo Torinese. 68771
INDUSTRIA metalmeccanica Nichelino assume operai, carpentieri, saldatori, gruisti, montatori. Telefonare 667-792. 2001
INDUSTRIA mobili metallici Mirafiori cerca manovali e operai addetti presse e imballo. Tel. 542-739.
INDUSTRIA Moncalieri assume aggiustatori attrezzisti stampisti, paga al merito. Telefonare 641-144.
LA Truzzer, carpenteria metalmeccanica, Carmagnola, cerca per immediata assunzione un panierarellista provetto et operai carpentieri. Telefonare ore ufficio 970-295.
LAMIERISTI seconda categoria possibilmente liberi subito cercansi. Tel. 355-129. 2001

MACCHINISTE con esperienza macchine industriali per confezioni in serio ricerca Facis & Cori per stabilimenti di Torino e Settimo. Presentarsi dalle ore 15 in poi o scrivere a: Gruppo Finanziario Tessile ufficio assunzioni, corso Emilia 6, Torino. 50658

MAGLIFICIO cerca proyette taglieriei. Telefonare 485-247.
MAGLIFICIO cerca lavoratrici pratiche Wildt e tubolari ed apprendiste. Via Vinadio 22. 2001
MAGLIFICIO Torino centro cerca tagliatrici e singeriste. Tel. 652-715.
MAMME una professione per le vostre figlie: maglierista, confezionista, rimagliatrice. Insegnamento gratuito, Al-Ros via Consolata 5.
MANOVALI, operai per segheria, paga ottima. Presentarsi: Ciliet, c.so Vercelli 501. 68775
ODONTOTECNICI apprendisti et già iniziati ambosesso cerca laboratorio. Telefonare 753-416. 2001
OFFICINA cerca alesatrisli tornitori fresatori rettificatori attrezzisti stampisti fattorino manovali veramente capaci. Telefonare 290-824.

OPERAI generici 3ª categoria assume importante stabilimento chimico Grugliasco. Presentarsi mercoledì e giovedì ore 17-19 via Paolo Sarpi 117, Mirafiori Torino. 5-1319

OPERAI turnisti ottima retribuzione assumonsi. Indirizzare a: « Elas-Kompass Pubblicità 598 — 10100 Torino ». 51444

OPERAIE e apprendiste materie plastiche cercansi. Presentarsi via Virle 9. 2001
OPERAIO addetto distribuzione carburante cerca azienda industriale barriera di Milano. Telef. 265-226.
OPERAIO meccanico cerca azienda industriale barriera di Milano. Telefonare 265-226. 68868

OPERATORI torni automatici, operatori montaggio, operatori presse transfert, aggiustatori stampisti, collaudatori ricerca importante stabilimento metalmeccanico. Offresi paga massima a veramente capaci. Presentarsi mercoledì e giovedì ore 17-19 via Paolo Sarpi 117, Mirafiori Torino. 5-1319

PANETTERIA cerca aiutante e apprendista. Antonio Cecchi 46, telefono 780-702. 69142
PELLICCERIA assume signorina o signora con esperienza di laboratorio da affiancare a modellista per negozio. Referenze. Massima paga. Telefonare 510-279. 69021
PER montaggio arredamenti importante industria operante in campo nazionale cerca operai falegnami. Telefonare 272-068. 1001
PULITORI pratici pulitura lucidatura materie plastiche scopo miglioramento assumonsi. Presentarsi Vigliani, viale Risorgimento 26, 10092 Beinasco. 68175
RISTORANTE cerca cameriera pratica. Telefonare 542-412 Torino.
RISTORANTE via Nizza 31 cerca cameriere o apprendista cameriere. Telefonare 659-472. 69540
SALDATORI elettrici possibilmente liberi subito cercansi. Tel. 355-129.
SALDATORI ossigeno arco cerca importante industria mobili metallici ufficio. Presentarsi via Aia di Stura 81, Torino, dalle 7,30 alle 18,30.
SOCIETA' telecomunicazioni assume 35 provetti saldatori et saldatrici di componenti elettronici su circuiti stampati. Richiediamo esperienza almeno biennale nel lavoro specificatamente richiesto. Ottimo trattamento economico. Telefonare ore ufficio 889-657. 51245
STAMPAGGIO urge operai esperti cercasi. Tel. 210-864. 69598
STUDIO dentistico assume ragazza sedicenne abitante zona Tesoriera. Tel. 745-940. 2001
TAPPEZZIERI abili lavorazione gomma ed apprendisti tagliatori-fogliatrici stoffe cercasi. Tel. 460-292.
TIPOIMPRESSORE 1°, pratico Heidelberg assumesi. Scrivere specificando età, referenze. Scrivere: « Elas-Kompass Pubblicità 1373 — 10100 Torino ». 58526
TORNITORE, aggiustatore e apprendisti cerca officina stampi. Telefonare 335-652. 2001
TORNITORE primo, paga extra massima, assume stabilimento Pianezza. Scrivere: « Elas-Kompass Pubblicità 8118 — 10100 Torino ». 68[illegible]
TORNITORI alesatisti prima categoria, pialloatori, fresatori, radialisti cercansi da officina meccanica. Referenze ineccepibili. Ottime condizioni. Presentarsi: S.p.A. Fiami, via Sansovino 243/65 M. 69536

TORNITORI, fresatori, alesatori, trapanatori radialisti, 1ª categoria, conoscenza disegno, esperti lavorazioni non di serie assume Società Nazionale Officine Savigliano per stabilimento di Torino, corso Mortara 4. Presentarsi o scrivere al Servizio Personale, corso Mortara 4, Torino. Telefono 290-481.

TUTTOFARE fissa referenziata cerca famiglia due persone con bambino. Telefonare 671-503 ore 13.30-16; 19.30-21. 69682
TUTTOFARE ore mattino zona Sassi cercasi. Telef. 891-164 ore 8-10.
UTENSILERIA assume operai specialisti ed addetti macchina. Presentarsi: Neirotti, via Lucento 84.

⑯ Piazzisti - Rappres.

A referenziato auto propria pratico vendite offresi esclusiva Italia meccaniche speciali. Visite, provvigione, rimborso spese. Telef. 753-444.

AGENTE di commercio giovane intelligente patentato preferibilmente introdotto settore articoli tecnici di gomma cerca primaria società milanese per visita clientela già acquisita in Piemonte e zone limitrofe. Scrivere: « Elas-Kompass Pubblicità 10 — 20100 Milano ». 305524

CERCASI rappresentante Piemonte - Lombardia abbinamento introdotto confezioni mercerie. Tel. 897-900.
CONCESSIONARIO prodotti chimici cerca rappresentanti per Piemonte. Telef. 1538-575. 68823
DERATTIZZAZIONE industria chimica specializzata, cerca Agenti ovunque per abbonamenti, trattamenti disinfestazione. Buona retribuzione anche sui rinnovi. Scrivere: Arci. casposi, 82 Torino. 5-1721
DISPONENTI uffici, collaboratori vendite, deposito, introduzione Piemonte settori: meccanica, edilizia, falegnameria, riscaldamenti relativi. Esaminiamo rappresentanze esclusive articoli introduttori qualificati. Scrivere: Elas-Kompass Pubblicità 8127 — 10100 Torino ». 68803
OFFRESI a venditori introdotti presso privati acqua minerale e affini stipendio 200.000 mensili. Telefonare 611-468. 51898
ORGANIZZAZIONE vendita tessuti direttamente consumatore assume rappresentanti. Pubblimac 237/I Biella.

⑱ Smarrimenti

CERCASI cane lesi fulvo smarrito Testona Torino. Tel. 641-581. Mancia.
SMARRITO orologio brillantini corso Ferrara - Stati Uniti. Telefonare 547-574. Mancia. 68445
SMARRITO venticelo giugno cane piccolissimo nero/caffe/grigio, forte mancia. Tel. 540-143. 547-550.

⑲ Informazioni

A.A.A. MAURIZIO Finus controlla la infedeltà discretissima. Informazioni, indagini ovunque. Tel. 682-110 652-876, via Pio V 20.
A.A. DETECTIVE « TROPER » svolge ovunque "servizi" controlli infedeltà, separazioni legali, indagini prematrimoniali, private. Sezione investigativa industriale: controspionaggio, contraffazioni, pressanzioni. Nizza 102. Tel. 650-716, 653-146.
A. AIRIT Detectives controlla fedeltà coniugali separazioni legali indagini prematrimoniali private industriali Italia - estero. Re Umberto 64. Telefono 599-054, 584-512.
FERMI - Corso Francia 48, telefoni 753-078, 753-077. Indagini commerciali, prematrimoniali, controlli infedeltà, accertamenti industriali, investigazioni, controlli ovunque. Consultazioni gratuite.

⑳ Igiene e terapia

A.A. ABILE cellule massaggiatrice generali distenvoli. Corso Peschiera 232. 69565
A. ESTETISTA diplomata: pulizia viso, cellulite, massaggi, abbronzatura. Telef. 877-576. 66761
ARIANNA massaggi rassodanti, anticellulite, dimagranti, garantiti, speciali, saune. Telef. 587-693.
CURE estetiche massaggi, P. Alleata 9, statista 3° piano. Tel. 512-344.
ESTETISTA massaggiatrice diplomata cure dimagranti abbronzature saune relax. Telefonare 511-554.
MASSAGGIATRICE diplomata cure dimagranti sauna anticellulite. Telefonare 736-455. 1001

㉑ Automobili

A.A.A.A.A.A. APPUNTAMENTO via Montefalcone 141 angolo Siracusa troverete vastissimo assortimento ogni tipo autovettura nuove usate garantite pagamento vostro piacere. Sempre aperto. 5-1727
A.A.A.A.A. ANDREA Doria 13, Niente anticipo 3a rate. Nostro finanziamento diretto, escluso banche cessioni quinto. 5-1506
A.A.A.A. DATE la precedenza a l'incarauto qualsiasi autovettura Voi siate cercando la trovate nella più grande ed imponente esposizione. Attenzione con garanzia e mesi lunghe rateazioni. Soc. Lincarauto Automobili Torino corso Principe Oddone 68. Tel. 685-274, [illegible] 213 (anche mattinate festive). O571
A.A.A.A. AUTOFRANCIA corso Francia 341 senza anticipo lunghissime rateazioni con interessi bancari vendiamo permettiamo centinaia autoccasioni Fiat, Lancia, Alfa, Innocenti, Simca, garanzia 6 mesi. (Aperto festivi).
A.A.A. AUTOMODERNO, corso Potenza 120 (angolo corso Toscana) senza anticipo interessi bancari vendiamo assortimento autoccasioni garantite Fiat, Lancia, [illegible] (aperto festivi). 5-1230
A.A.A. DS 21 Citroen, Porsche 912, Audi 1700, 124 coupé, 124 special, garantite rateazioni, corso Agnelli 22. Telefono 365-545.
A.A.A. ARCIOCCASIONI corso Giovanni Agnelli 22 (fronte Stadio) vastissimo assortimento Fiat 500, 600, da L. 100.000 in su, lunghe rateazioni e garanzia. Tel. 353-632.
A.A.A. AUTOBENGASI senza anticipo pagamento 24 mesi, senza ipoteca, concessionario Fiat, Lancia, Alfa. Visitatecil Via Genova 261 (piazza Bengasi). 5-1403
A.A.A. AUTOCOLONGO. Anticipo niente, rateazioni 18 mesi. Visitateci! Assortimento Fiat, Lancia, Alfa, corso Belgio 179 (aperto festivi).
A.A.A. AUTOFRANCIA seleziona per Voi le migliori auto d'occasioni lunghissime rateazioni permute (aperto festivi) corso Francia 341.
A.A.A. FIAT nuova consegna Impediata nuova Concessionaria Capera Autofrancia corso Francia 341. Permute senza anticipo.
A.A.A. PREVOLTE ultime novità Minimaur nuova agenzia vendite corso Siracusa 33, telefono 393-127. Pagamento vostro piacere assortimento usato visitateci.
A.A.A. SENZA anticipo senza cambiali senza privilegio al nuovo Supermercato corso Agnelli 32 (fronte Stadio) troverete Simca 1000, Prinz, R 4, 750 Vignale, Austin A-40 S, Appia II e III serie, assortimento 850 berlina e coupé, 1100.
A.A.A. 850 spider, Mini Minor, Kadett familiare, 1500 L, vendiamo permutiamo, corso Agnelli 22, telefono 353-593. 5-1279
A.A. ACQUISTIAMO pagamento fulminante automobili cambiamini furgoni vendiamo rateiamente. Siracusa 33 angolo Montefalcone. 5-1103
A.A. SENZA anticipo senza privilegio vendiamo con garanzia Giulia 1300 e 1600, Flavia e Fulvia coupé e berline, Opel Rekord, Consul 315, 1500 Gbia, 124 e 125, 1100 R. Corso Agnelli 22, telefono 353-632.
A.A. ARCIOCCASIONISSIME autoliusento 500, 600, 850, 1100, 1300, 1600, 2300, 124, 125 cabriolet coupé garantite vendiamo pagamento vostro piacere, Siracusa 33 ang. Montefalcone.
A.A. CORSO Agnelli 22 (fronte Stadio) telefono 353-632 vendiamo camioncini e furgoni 1100 T2, T3, 1100 T carico bestiame, Volkswagen promiscuo furgone e camioncino, 1600 T camioncino, 850 familiare, 850 furgoncini. 5-1279
A.A. NON esiste un'esposizione qualitativamente simile a quella di Autodestefani con ampi [illegible] modernamente attrezzati per garanzia 6 mesi. Vi proponiamo un vasto assortimento di automobili fidato di ogni tipo modesti anticipi Autodestefani on anni. Corso Grosseto 35 (vicino corso Vercelli) telefoni 293-992, 215-643 (anche festivi). O678
A. ARCIOCCASIONISSIME familiari Vogni tipo camioncini furgoni giardinette panoramiche multiple vendiamo garantite. [illegible] 141 sempre aperto. 5-1105
A. ARCIOCCASIONISSIME garantite Alfa 1300 TI, 1600 TI, 1600 Sud, 2.6 coupé sprint, GT vendiamo spider sprint, GT vendiamo pagamento vostro piacere. Monfalcone 141 sempre aperto. 5-1105
A. ARCIOCCASIONISSIME garantite, pagamento vostro piacere, vendiamo Fulvie, Flavie, Appia ogni tipo. Montefalcone 141 angolo Siracusa sempre aperto. 5-1103
A. PAGAMENTO vostro piacere occasionissime garantite Midinauor, 1613, NSU, Ford, Volkswagen, Opel, Renault. Siracusa 33 angolo Montefalcone, sempre aperto. 5-1105
ABBIAMO Dustio Junior, GT Junior, 1300 TI, GTV, Fulvie GT, Mini Cooper, 124 coupé, 750 spider, Peugeot 204. Telefonare 548-681.

ACQUISTIAMO [illegible] prezzo autoccasioni recenti qualsiasi cilindrata. Autoarkets, corso Principe Eugenio 11. 501085

ACQUISTIAMO qualsiasi autovettura, volete realizzare il massimo? Società Lincarauto, corso Principe Oddone 68. O204
ALFAROMEO servizio, Cavour 42, vende: 600 tipo Jolly, Kudett, 850, 1900 S Pininfarina, 1100 TN.
AUTONOLEGGI Auto Giacosa a L. 650 giornaliere compresa assicurazione, non richiesti limiti età o anzianità patente. Telef. 547-514.

ALL'AUTOMERCATO dell'usato Sale vasto assortimento vetture di ogni marca e prezzo, disponibili subito Fiat 500, 600, 850, 1100, Alfaromeo Giulia 1300, GT, Giulietta TI, Innocenti Austin A 40, Volkswagen 1200, 1500, Ford Cortina 20 MTS. Pagamento un terzo contanti, rimanenza 24 mesi. Corso Giulio Cesare 202, telefono 265-756.
ALL'AUTOMERCATO Motorcar occasionissime 600, 850, 1100, [illegible] modelli, 1500 C, Simca 1000, 1300 tutti modelli, Prinz 4 L, Canelli 112 aug, Maranecelli, telefono 693-067.
APPIA III ultima privato vende buon stato. Telefonare 599-547.

AUTOBIANCHI [illegible] corso Vigevano 62. Telefonare 275-007.

AUTONOLEGGI autovetture da lire 1000 giornaliere. Duchessa Jolanda 25. Telefonare 273-905.
AUTONOLEGGIO nuovissime autovetture Simca, Fiat: via Canova 20, telef. 694-715. O745
AUTOSALONE Rudes, corso Palermo 85, telef. 233-992. Jaguar MK 2, 3.8-2.4, Triumph TR 4, Duetto 1600, Giulia Super, SS, spider veloce, Flavia coupé 1800, Flaminia cabriolet, coupé, Innocenti 950 spider, 1200 spider 850 coupé, Abarth 1000, Fiat 125, 600, 500, 850, Volkswagen, camioncino. Vasto assortimento usato, prezzi eccezionali, permute, rateazioni. O768
AUTOVACANZA vuol dire Automarkets. Per le vacanze vi vuole una vettura sana, robusta, che sia garantita. Automarkets ve la offre ad un prezzo ultraconveniente. Visitate le nostre esposizioni: Corso Principe Eugenio 11, Corso Raffaello 7, Corso Giulio Cesare 229 ed a Ivrea, Corso Vercelli 222. Automarkets, le migliori automobili, al prezzo più conveniente, con tutte le garanzie.

BMW? Al'Italcar Concessionaria. [illegible] informazioni, permute vantaggiose. Corso Turati 63, telefono 500-853. O665
CAMIONCINI furgoni vasto assortimento vendo o cambio anche rateiamente. Visibili corso Principe Oddone 68. O678
CARRI ribaltabili 682, 642, 650, Tigrotto, Lapetto, Leoncino, Esadelta, 615, Tigrotto con gru, Campagnola, Jeep vendo. Telefonare 890-709.

CAMIONCINO 750, Passo motore nuovo, Volkswagen '65 carro, 1100 T3 garanzia, [illegible] Lionetto 38.
CENTRALCAR 204 Peugeot, Flavia coupé 1965, 125 berlina 1 anno, 850 spider Bertone, Mini Minor, Traveller legno, Cooper, Fiat 500, Giulia sprint 1600, Volkswagen 1200 ottimo, vendonsi a privati. Via C. Alberto 36, telefono 530-333. 5-1017

CITROEN, Ami, DS, Diane. Corso Vitt. Emanuele 208, telef. 539-818.

CITROEN concessionaria Rupea concorso Vigevano 62, tel. 230-877.

COMPERA urgentemente autovetture contanti, massima valutazione. Corso Grosseto 225, Ferrero. 2001

COMPERIAMO automobili al più alto prezzo pagamento contanti. Automarkets, corso Principe Eugenio 11.

COMPERIAMO automobili recenti, vastissimo assortimento occasione, permute rateazioni garanzia. Conti Salusso 118. 2001
COMPERIAMO autovetture urgentemente, pagando contanti. Corso Grosseto 35, telefono 215-643 (vicino corso Vercelli). O526
COMPERIAMO contanti qualsiasi autovettura. Corso Siracusa 158, telefono 331-496. O182
COMPERIAMO contanti qualsiasi autovettura. Vendiamo permutando, rateizzando. Calvo, corso Turati 38.
COMPERIAMO contanti qualsiasi autovettura, Isabellauto, corso Dante 133, telefono 651-733. O182
COMPERIAMO pagamento istantaneo automobili, vendiamo tutto rateizzato, anche nuovo. Siracusa 33, sempre aperto. 5-1103
COMPERO contanti vetture dipendenti pagando massimo. Via Nizza 50.
COMPERO qualunque autovettura contanti valutazione massima. Via Nizza 50. O342
CONCESSIONARIO Daf Falavigna, vasto assortimento usato garanzia, proveniente permute. Dondzetti 17.

CONTANTI compriamo autovetture recenti anche semestrali. Automarkets, corso Principe Eugenio 11.

DINO coupé bellissima accessoriata elettronica. Telef. 265-756.
FERRARI 365 GT 2+2 1969 come nuovo vendo. Telef. 500-856.

DIPENDENTE vende 850 special semestrale senape antifurto ribaltabili perfetta. Telefonare pasti 760-964.
DIPENDENTI industrie automobilistiche, perdete 10 minuti per ottenere una supervalutazione contanto della vostra auto. Rivolgetevi Società Lincarauto Automobili Torino, corso Principe Oddone 68. 5-1404
FLAVIA berlina 1800 blu iniezione bellissima, tenutissimo, corso Duca degli Abruzzi 10. 5-1324
FLAVIA berlina 1800 blu semestrale iniezione servosterzo, altra identica annate interno vera pelle, assortimento Flavia berlina 1800 vecchio modello. Fulvia '67, 1967, perfetta vende concessionaria Lancia Sver, Turati 12, telefono 595-182. 5-1294
FLAVIA [illegible] coupé berlina prove dimostrazioni prenotazioni. Concessionaria Lancia Sver, Turati 12, telefono 595-182. 5-1294

FRANSCAR concessionaria Citroen, Autobianchi, Prenatalcar, prove. Telefonare 758-282. 5-1018

FULVIE coupé rallye, 2 C, Flavie berline coupé, garantite. Anastasio, corso Duca degli Abruzzi 10.
FURGONE 1100 T reclamizzato impianto gas vendesi 270.000. Via Tepaso 24, tel. 638-306. 69081
FURGONI camioncini urge acquistare subito valutando massimo contanti. Telefonare 485-274.
GIULIA spider hard-top nere, 850 coupé '65, privato vende. Telefonare 596-521. 69119
GIULIA spider radio bellissima affare. Visibile Donizetti 17.

GRANDE complesso acquista solo da privati autoccasioni recenti pochi incidentate. Massima sicurezza, realizzo e scarico responsabilità. Automarkets, corso Principe Eugenio 11.

GRANDISSIMO assortimento autovetture di sei mesi e nuove da Autodestefani, corso Grosseto 35.
GT junior 5 mesi come nuova vendesi. Scolfi, c.so Duca Abruzzi 6 bis.
INDIRIZZO esatto per vendere la vostra automobile: Autodestefani, corso Grosseto 35. Tel. 215-643, 293-992.
MASERATI mistral convertibile con hard top. Sale, telefono 265-756.
MGA verde oliva, perfettamente revisionata, vendo 570.000, facilitazioni. Telef. 758-227. 5-1198

MONCALIERI Commissionaria Alfa Romeo, Cavour 38, De Gasperi 38, tel. 595-666: Fiat 500, 850 berlina, 1100 D, 1500, 1500 L, 124 berlina, 124 coupé 4-5 posti, 125 berlina, 2300 familiare, 2300 S coupé, Dino coupé, spider. 51023
MONCALIERI Commissionaria Alfa Romeo, Cavour 35, De Gasperi 38, tel. 595-666: Giulia 1300, 1300 TI, 1600 TI, 1600 S, super, 1600 sprint, 2600 sprint, 1750 berlina, perfette.
MONZEGLIO Commissionaria Alfa Romeo, Cavour 35, De Gasperi 38, tel. 595-666: Flavia 1800 coupé, Appia III serie, Fulvia coupé, Fulvia 2 C, Volkswagen, Opel, Mercedes, Jaguar, Mustang GTA automatica, Buick. 51023
NSU Prinz, Nsu Prinz, Nsu Prinz. Concessionaria corso Agnelli 22, telef. 353-632, piazza Adriano 12, telef. 774-490. O146
OCCASIONE 2500 Neq automatica motore garanzia Fiat. Vanchiglia 43 garage. 69513
OM Succursale Francia 21, telefono 753-989, vende 662 lungo ribaltabile con gru, 680 con gru, Certiluito ribaltabile, Tigrotto ribaltabile con gru, Lupetto furgone, Leoncini fissi e ribaltabili, Lupetti normali e lunghi, 615 ribaltabile, Tigrotto bestiame, Volkswagen furgone, gru nuove ed occasione per successori.
OPEL, Opel, Opel, Massano, via Susa 25, vendita rateazioni, assistenza.
PANHARD Relmax bellissima ultima serie vende privato. Telefonare 266-669, 642-744. 69067
PEUGEOT 404 '65 gancio rautomics, perfetta 850 coupé rossa vendesi. Telefonare 631-356. 69347
PRIMULA 65 C semestrale perfetta dipendente vende. Telefonare ore pasti 234-779. 69506
PRIVATAMENTE vendo 500 fine '62 pochi km 155.000. Telef. 694-366.
PRIVATI attenzione! Società Lincarauto necessita acquistare subito autovetture pagandole di più. Corso Principe Oddone 68. Tel. 488-213, 485-274. O571
PRIVATO a privato vende bellissima Fiat 124 iniziess. Telef. 767-697.
PRIVATO vende bellissima 500 '64 perfetto ordine 185.000. Tel. 545-837.
PRIVATO vende Fiat 850 del 1966 ottima. Telefonare 518-391.
PRIVATO vende Giulia 1300 TI '69 automatic. Telefonare 693-684.
PRIVATO vende ottima 600 D. Telefonare pomeriggio 502-761.
PRIVATO vende privato 850, agosto '67, 500.000 trattabili. Telefonare 758-276. 68443
PRIVATO vende roulotte accessoriata 4 posti volendo auto. Telefonare 724-836. 2001
PRIVATO vende 600 D (1966) altra 850 (1965) come nuovo. Telefonare 485-575. 69039
PRIVATO vende 1100 D del 1964 impianto gas. Telef. 772-674.
PRIVATO vende « 1500 » bellissima. Telef. 341-475, 616-301. 68624
RENAULT 4, 13 mesi, [illegible] 1968, vendo. Via Susa 25. 760
ROULOTTES Roulmac, imbarcazioni, attrezzature campeggio, mare, giardino. Visitateci. Laloggia 965-116.
S.A.C.AU.TO. Commissionaria Fiat Savia. Mostra mercato veicoli d'occasione, Dino, 2300 coupé, berline, 125, 124, Rangers, 600 T e 1100 T furgoni, Flavia coupé e berline, tutti i modelli. Corso Racconigi 141, tel. 332-727. O548

SEMESTRALI controllate, ottime, garantite come nuove. Permute, rateazioni, prenotazioni. Centro vendita auto Scolfi, Duca Abruzzi 6 bis.

SOLO Automarkets può offrirvi queste autovetture ai migliori prezzi. Perché Automarkets è la più grande organizzazione di vendita per il mercato dell'automobile. Perché Automarkets vuol dire fiducia e serietà. Automarkets, corso Principe Eugenio 11, corso Raffaello 7, corso Giulio Cesare 229, ed a Ivrea, corso Vercelli 222. Centralino telefonico per informazioni 510-569.
TAUNUS 17 TS 1964 2 porte unipproprietario, metallizzata, ottime condizioni meccaniche et carrozzeria privato vende. Centralcar, 530-333.
TAXI, Kadett B, Record B lusso, vende. Via Susa 25. 760
USATO - provenienza permute Fiat 500, 600, 1100 giardiniera, 1500, Autobianchi Primula, Ford Taunus 6b, Volkswagen 1500 maggiolino, Corsair GT, MGA, Francar, corso Vittorio Emanuele 208.
VACANZE. Partite sicuri con auto Automarkets. Perché nel baule delle nostre vetture c'è tutta l'organizzazione Automarkets. Visitate le nostre esposizioni aperte anche nelle mattinate festive, e buone vacanze! Automarkets: fiducia e serietà. Corso Principe Eugenio 11, corso Raffaello 7, corso Giulio Cesare 229, Ivrea, corso Vercelli 222.
VETTURE d'occasione? Sì, ad Automarkets. Automarkets: corso Principe Eugenio 11, corso Raffaello 7, corso Giulio Cesare 229. Libero ingresso aperto anche mattinate festive. 51005
VIA Vigone 44 assortimento autovetture d'occasione; vendiamo senza cambiali né privilegi, pagamento anni due, massima serietà e garanzia. Aperto festivi. 5-1443
VOLKSWAGEN 1200 funzionario banca vende a privato. Centralcar, telefono 530-333. 5-1017
[illegible] auto usate anche senza anticipo, senza cambiali vendiamo. Cavalieri, Concessionaria Fiat, c.so Turati 37/49, 125, 1967 blu, bellissima, Anastasio, corso Duca degli Abruzzi 10.
850 special decimestrale perfetta vende dipendente. Telefonare 343-170.
850, 1966, ottima, vende privato, visibile presso Autorimessa Corso Peschiera 300. 1001
260.000 vendo bellissima 1500 coupé fino '62. Telefonare pasti 240-150.

㉒ Cicli - Moto - Sport

CICLOMOTORI Ciao consegna pronte Vespa, motoleggeri cini Aspe, Moroni, Unione Sovietica 189.
LA barca inaff